Grouper Aanleverstandaard en retourspecificaties - onderhanden werk voor aanbieders ziekenhuiszorg en geriatrische revalidatiezorg

GA OHW 3.0v1.1

Handleiding Grouper Aanleverstandaard

Datum 19/11/2018
Versie 1.1

Copyright
Dit is een uitgave van VECOZO. Zonder toestemming van VECOZO is openbaarmaking, vermenigvuldiging, verstrekking aan en/of gebruik door derden van dit document niet toegestaan. VECOZO sluit elke aansprakelijkheid uit in verband met eventuele onjuiste of onvolledige informatie in dit document. VECOZO behoudt zich het recht voor wijzigingen aan te brengen in dit document. Raadpleeg www.vecozo.nl voor de actuele versie van dit document.
©VECOZO

Disclaimer

Hoewel deze publicatie met de uiterste zorg is samengesteld, kunnen VECOZO en Stichting Grouper geen aansprakelijkheid aanvaarden voor directe of indirecte schade ontstaan door de inhoud van de – al dan niet door derden aangeboden – informatie.
Deze standaard voor gegevensaanlevering (GA) OHW is gebaseerd op het SZ DBC registratie- en validatiemodel 2014, release RZ14b (Releasedatum specificaties: 10/10/2013, Ingangsdatum productie 1/1/2014).

Eerdere versies van de GA zijn onder verantwoordelijkheid van DBC Onderhoud / DIS uitgebracht (laatste uitgifte daarvan was versie 2.0: 1 december 2013).

Let op
VECOZO/Stichting Grouper streven continu naar kwaliteitsverbetering en administratieve lastenverlichting. Dit houdt in dat in een nieuwe versie van de gegevensaanleverstandaard (GA) validaties kunnen worden toegevoegd, verwijderd of gewijzigd. Hierdoor kan het voorkomen dat voorheen een DIS-aanlevering werd goedgekeurd terwijl hetzelfde bestand volgens de nieuwe GA wordt afgekeurd (of andersom).

Revisiehistorie

Versie	Datum	Veranderingen
1.0v.0.1	16-11-2011	Initieel voor discussie in ICT-overleg (Concept/A. van Oostrum)
1.0v.0.2	22-11-2011	Definities in tabelvorm toegevoegd voor aanlevering (Concept/A. van Oostrum)
1.0v.1.0	15-12-2011	- Toevoeging recordtype validatie in retourbestand - Aanpassing voorgeschreven formaat BSN en andere velden - Diverse tekstuele wijzigingen (Definitief/A. van Oostrum)
1.0v.1.1	15-02-2012	- Validatiemeldingen van de DIS straat zijn toegevoegd aan de attribuut- en subbestanddefinities. - Paragraaf 3.4.3 toegevoegd (Definitief/A. van Oostrum)
1.0v.1.2	11-03-2012	- Aanpassing Inleiding - Daar waar als filenaam “patiënt.txt” onjuist stond, is dit veranderd naar “patient.txt” (Concept/A. van Oostrum)
2.0v.0.1	25-06-2012	- Toevoegingen/aanpassingen om aansluiting met de GA voor SZG DBC 7.0 (Concept/A. van Oostrum)
2.0v.1.0	01-07-2012	- Wijzigingen t.o.v. vorige versie opgenomen en definitief gemaakt (Definitief/A. van Oostrum)
2.0v.1.1	19-07-2012	- Naamgeving in zip-file (versienr. 020 ipv 010) aangepast. (Definitief/A. van Oostrum)
2.0v.1.2	19-10-2012	- Aanscherpen van validatiebeschrijvingen, wijzigingen in lijn met SZ 7.0v1.3 (Concept/A. van Oostrum)
2.0v.1.3	07-12-2012	- Pagina 90 en 91, specificatie retourbericht: De indicator voor het toepassen van de zorgactiviteiten vertaaltabel is opgenomen in de plaats van een “setting reservering”. (Definitief/A. van Oostrum)
2.0v.1.4	25-02-2013	- In Geleverd Zorgprofiel is 3107 Aanvragend specialismecode gewijzigd van verplicht naar optioneel. - 3 validaties zijn gewijzigd van ERR naar WRN: - 3148 Begindatum Zorgtraject > 3078 creatiedatum pakbon - 3162 Begindatum Subtraject < 3148 Begindatum Zorgtraject - 3102 Datum Zorgactiviteit > 3078 creatiedatum pakbon

Versie	Datum	Veranderingen
		- Verwijdering van validaties bij de volgende attributen: PATIENT.TXT 3068 Postcode ZORGTRAJECT.TXT 3145 Status vlag 3151 Verwijzende Instelling 3152 Verwijzend Specialismecode 3207 Code (zelf)verwijzer DECLARATIEDATASET.TXT 3170 Status vlag SUBTRAJECT.TXT 3156 Behandelend specialismecode 3144 Zorgvraagcode 3125 Zorgproductcode 3159 Declaratiecode 3126 DBC Reden sluiten code 3142 Aanspraak ZVW 3129 Setting gereserveerd 1 3130 Setting gereserveerd 2 3167 Setting gereserveerd 3 3160 UZOVI nummer GELEVERD_ZORGPROFIEL.TXT 3107 Aanvragend Specialismecode 3108 Aanvragende Instelling 3095 Uitvoerende Instelling 3103 Declaratiecode 3099 UZOVI nummer OVERIGE_VERRICHTING.txt 3115 Status vlag 3117 Aanvragend Specialismecode 3118 Aanvragende Instelling 3119 Uitvoerend Specialismecode 3120 Uitvoerende Instelling 3121 Declaratiecode 3123 UZOVI nummer (Definitief/A. van Oostrum)
2.0v.1.5	25-02-2013	- Nieuwe validaties: 3155 DBC ziekenhuiskosten < 0 3122 Aantal < 0 - Verwijderen van validaties: PVM Huisnummer bevat geen numerieke waarde - Validaties van ERR naar WRN: 3098 Aantal < 0 3071 Geboortedatum bevat een voor DIS ongeldige datum 3149 Einddatum zorgtraject bevat een voor DIS ongeldige datum 3155 DBC ziekenhuiskosten bevat geen numerieke waarde

Versie	Datum	Veranderingen
		3168 Honorarium totaal bevat geen numerieke waarde 3134 Declaratiedatum bevat een voor DIS ongeldige datum 3104 Verkoopprijs ziekenhuisdeel bevat geen numerieke waarde 3105 Verkoopprijs honorarium bevat geen numerieke waarde 3135 Declaratiedatum bevat een voor DIS ongeldige datum 3111 Verrichtingdatum bevat een voor DIS ongeldige datum 3112 Verkoopprijs ziekenhuisdeel bevat geen numerieke waarde 3113 Verkoopprijs honorarium bevat geen numerieke waarde 3136 Declaratiedatum bevat een voor DIS ongeldige datum 3122 Aantal bevat geen numerieke waarde 3143 Leeftijd bevat geen numerieke waarde - Validaties van WRN naar ERR: 3178 Honorarium < 0 - Nieuwe validaties zodat GA in lijn is met PVM validaties: - PVM validaties toegevoegd: PVM Het bestand bevat geanonimiseerde patiëntnamen PVM Naam begint met een spatie PVM Naam bevat vreemde tekens PVM Naamcode bevat geen geldige waarde PVM Het bestand bevat geanonimiseerde voorletters PVM Voorletters begint met een vreemd teken PVM Postcode bevat geen geldige waarde voor landcode 'NL' PVM Het bestand bevat geanonimiseerde BSN-waarden PVM BSN bevat een niet toegestaan teken PVM BSN bevat geen geldige lengte PVM BSN voldoet niet aan de 11-proef - DDD_id van verkoopprijs ziekenhuisdeel aangepast in validaties - Opsplitsen van validatie “Declarerende instelling en/of Instelling volgnr DIS komt niet overeen met de gegevens in de pakbon”. - Daarnaast enkele tekstuele verbeteringen. (Definitief/K. Straatjes)
2.0v.2.0	01-07-2014	- In PAKBON.txt is een optioneel veld “Peildatum” toegevoegd. Hiermee kan worden aangegeven met welke peildatum de ingestuurde dataset is samengesteld. - Nieuwe validatie: WRN 4144 Peildatum bevat een voor DIS ongeldige datum - Validaties van ERR naar WRN: PAKBON.txt: De totale regellengte komt niet overeen met de GA versie waaronder is aangeleverd (Definitief/A. van Oostrum)
3.0v0.1	28-12-2017	- Bijgewerkt naar aanleiding van aanpassingen door de overname van de landelijke OHW-Grouper door VECOZO - Alle optionele persoonsgegevens in PATIENT.txt voortaan te vullen met spaties (Concept/VECOZO)

Versie	Datum	Veranderingen
3.0v1.0	31-01-2018	- 3156 Behandelend specialisme is Verantwoordelijk specialisme geworden (Definitief/VECOZO)
3.0v1.1	12-07-2018	- Bij alle velden in PATIENT.txt waarvoor vulling met spaties verplicht is geworden, is een extra validatie opgenomen (Definitief/VECOZO)

Distributie

Versie	Wie	Naam
2.0v.1.0	ICT leveranciers + www.dbcinformatiesysteem.nl	Diverse
2.0v.1.1	ICT leveranciers + www.dbcinformatiesysteem.nl	Diverse
2.0v.1.2	ICT leveranciers + www.dbcinformatiesysteem.nl	Diverse
2.0v.1.3	ICT leveranciers + www.dbcinformatiesysteem.nl	Diverse
2.0v.1.4	ICT leveranciers + www.dbcinformatiesysteem.nl	Diverse
2.0v.1.5	ICT leveranciers + www.dbcinformatiesysteem.nl	Diverse
2.0v.2.0	ICT leveranciers + www.dbcinformatiesysteem.nl	Diverse
3.0v1.0	ICT leveranciers + www.vecozo.nl	Diverse
3.0v1.1	www.vecozo.nl	Diverse

Inhoudsopgave

1. Inleiding 11
1.1 Doelgroep 11
1.2 Doel 11
1.3 Definities en afkortingen 11
2. Aanleverproces 12
2.1 Selectie van gegevens 12
2.2 Aanleverproces OHW 12
2.3 Privacy 13
3. Algemene richtlijnen 14
3.1 Communicatie 14
3.1.1 Gegevensdrager 14
3.1.2 Medium Productie- en testaanleveringen 14
3.1.3 Conventies 14
3.2 Controle van de aanlevering 15
3.2.1 Werkwijze 15
3.2.2 Verwerkingscriteria 15
3.2.3 Technische correctheid 15
3.2.4 Volledigheid 16
3.2.5 Functionele correctheid 16
3.2.6 Uniciteit (uniekheid) 16
3.2.7 Foutafhandeling en terugkoppeling aanlevering 16
4. Gegevensaanlevering 17
4.1 Bestanden 17
4.2 Selectie 18
5. Interfacedefinitie 20
5.1 Legenda 20
5.1.1 Datatype 20
5.1.2 Patroon 20
5.1.3 Verplicht 20
5.1.4 Sleutelgegevens 20
5.1.5 Validatietypen 20

5.1.6 Validatiesoorten 20
5.2 Bestandsbeschrijving 21
5.2.1 ZIP file 21
5.3 Sub-bestanden definities 23
5.3.1 PATIENT.txt 23
5.3.2 ZORGTRAJECT.txt 25
5.3.3 DECLARATIEDATASET.txt 26
5.3.4 SUBTRAJECT.txt 26
5.3.5 GELEVERD_ZORGPROFIEL.txt 28
5.3.6 NEVENDIAGNOSE.txt 29
5.3.7 HONORARIUM.txt 30
5.3.8 OVERIGE_VERRICHTING.txt 30
5.3.9 PAKBON.txt 31
5.4 Attribuutdefinities 33
5.4.1 PATIENT.txt 33
5.4.2 ZORGTRAJECT.txt 40
5.4.3 DECLARATIEDATASET.txt 44
5.4.4 SUBTRAJECT.txt 46
5.4.5 GELEVERD_ZORGPROFIEL.txt 54
5.4.6 NEVENDIAGNOSE.txt 61
5.4.7 HONORARIUM.txt 62
5.4.8 OVERIGE_VERRICHTING.txt 64
5.4.9 PAKBON.txt 69
6. Specificatie van retourbericht (DIS-Zorginstelling) 79
6.1 Opbouw retourbericht 79
6.1.1 Naamgeving 79
6.1.2 Algemene richtlijnen van het bestand 79
6.1.3 Velddefinitie 79

1. Inleiding

1.1 Doelgroep

Dit document is bestemd voor de gegevensleveranciers in de ziekenhuiszorg, de geriatrische revalidatiezorg, de ICT leveranciers en de beheerders en ontwikkelaars van VECOZO.

De geriatrische revalidatiezorg (grz) is met ingang van 2013 overgeheveld van de AWBZ naar de Zvw. Dit betekent dat met ingang van 01-01-2013 de DBC-systematiek voor de grz geldt en de declaratie op basis van DBC-zorgproducten plaatsvindt. De zorginstellingen die deze zorg voor hun rekening nemen kunnen – aansluitend aan de ziekenhuiszorg – onderhanden werk leveren aan VECOZO via de in deze GA beschreven standaard. De geriatrische zorg sluit volledig aan bij de voor de ziekenhuiszorg gedefinieerde aanlevering (conform de medisch specialistische revalidatie). In de rest van deze GA vindt u dan ook geen nadere specifieke aanwijzingen ten behoeve van de geriatrische revalidatiezorg behalve bij de verwijsregistratie in het zorgtraject.

1.2 Doel

Dit document beschrijft in detail de wijze waarop onderhanden werk uit de ziekenhuiszorg en de geriatrische revalidatiezorg aan VECOZO wordt aangeleverd en hoe de resultaten hiervan weer in een retourbericht beschikbaar gesteld worden.
Uitgangsdocumentatie
Bij het opstellen van deze GA is gebruik gemaakt van de onderstaande documenten:

- DIS SZ Gegevensaanlevering DBC 7.0 v1.4
- GA OHW 2.0 v2.0: Aanleverstandaard en retourspecificaties onderhanden werk voor aanbieders ziekenhuiszorg en geriatrische revalidatiezorg - Uitgiftedatum: 1 juli 2014 (DIS uitgiftenummer: DIS00963)
- Implementatiehandleiding HL7v3 DBC Grouper v3.0 (www.vecozo.nl)

1.3 Definities en afkortingen

Om een eenduidige terminologie vast te stellen, wordt een aantal begrippen toegelicht:

Afleiding: Door de OHW-Grouper bepaald zorgproduct op grond van de aangeleverde OHW-informatie van een openstaande DBC.

GA: Standaard voor gegevensaanlevering van onderhanden werk aan de OHW-Grouper van VECOZO.

DBC: De Diagnose Behandeling Combinatie is elk zorgproduct dat geleverd wordt aan een patiënt.

OHW: Onderhanden Werk: de DBC-productiegegevens die op een bepaald peilmoment ‘onderhanden werk’ zijn. Ofwel: openstaande DBC’s die nog niet gesloten zijn/mogen worden.

WBP: Wet Bescherming Persoonsgegevens.

2. Aanleverproces

2.1 Selectie van gegevens

De aanlevering van OHW betreft die subtrajecten waarvoor de waarde bepaald moet worden om tot een waardering van het onderhanden werk te kunnen komen.

2.2 Aanleverproces OHW

Alvorens er bestanden aan DIS kunnen worden aangeleverd dient de zorgaanbieder zich aan te melden bij VECOZO. Aanmelden kan via de website van VECOZO (www.vecozo.nl).
Een belangrijk gegeven in de administratie is de AGB-code. Aanlevering dient te geschieden onder de **AGB praktijk-** of **instellingscode** en **NIET** de AGB-zorgverlenerscode.

Zodra men is aangesloten, kan het onderhanden werk door de zorgaanbieder aan VECOZO worden geleverd. Bij de ontvangst van de aanlevering worden er enkele controles uitgevoerd op de aanlevering. Als resultaat hiervan kan een aanlevering in totaliteit worden afgewezen, bijvoorbeeld als de pakbon niet klopt. In dat geval vindt er geen afleiding plaats en wordt er een retourbericht met validatieresultaten opgesteld en voor de zorginstelling beschikbaar gesteld op het VECOZO-portaal.

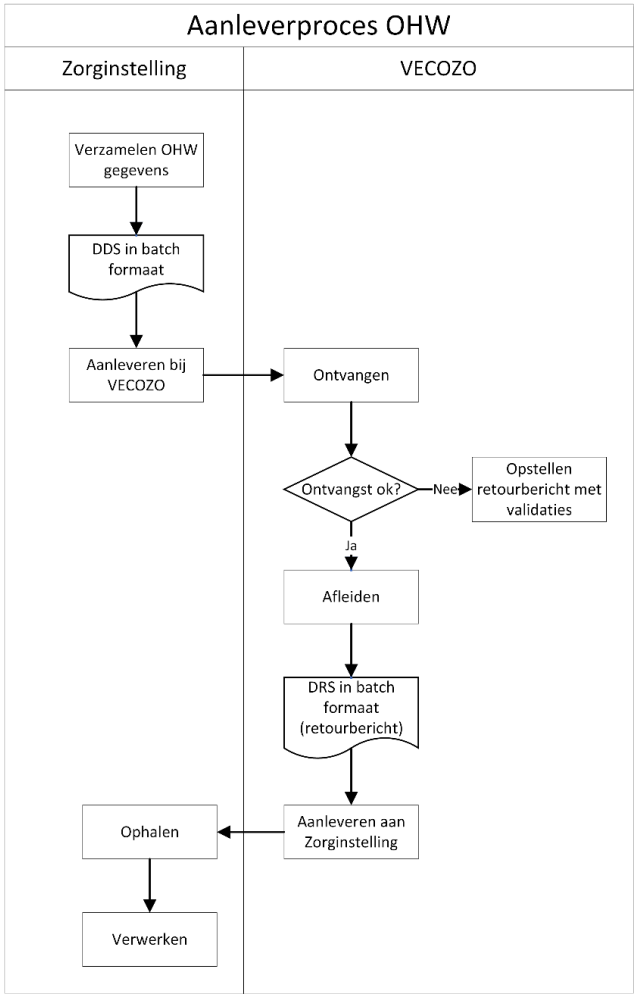

Figuur 1 Aanleverproces

2.3 Privacy

De zorgaanbieder stelt de aan te leveren dataset samen en verstuurt deze. Op basis van de Wet Bescherming Persoonsgegevens (WBP), mag de dataset geen herleidbare persoonsgegevens bevatten. Bij vorige versies van de GA werd de Privacy Verzendmodule (PVM) van ZorgTTP nog genoemd voor de pseudonimisering van de patiëntgegevens die toen nog onderdeel waren van de standaard. Vanaf versie 3.0 bevat de standaard niet langer deze patiëntgegevens en is deze pseudonimisering niet langer van toepassing. De enige aan personen gerelateerde (maar niet-herleidbare) gegevens die nog wel in de aanlevering dienen te zitten, zijn leeftijd en geslacht van de patiënt.

Bij binnenkomst van de bestanden bij VECOZO wordt ter verificatie gecontroleerd of de verzender van de dataset bij VECOZO geregistreerd staat en of dit ook de in het bestand genoemde zorgaanbieder is.

Om binnen de gegevensset de patiënt te kunnen koppelen aan de overige gegevens wordt gevraagd een uniek koppelnummer voor de patiënt mee te leveren. Dit koppelnummer is een intern nummer maar **mag niet hetzelfde zijn** als de patiëntidentificatie op een patiëntenkaart e.d. Het koppelnummer vervangt hierbij de koppelfunctie van de patiëntidentificatie.

3. Algemene richtlijnen

3.1 Communicatie

3.1.1 Gegevensdrager

- De gegevens worden in 'platte' tekstbestanden aangeleverd (ASCII; ISO 8859-1);
- De tekstbestanden worden gecomprimeerd aangeleverd in een ZIP-bestand;
- Er wordt per gegevensgroep (entiteit) een apart bestand aangeleverd, conform de Interfacedefinitie (zie hoofdstuk 5);
- Een aanlevering aan VECOZO bevat altijd de beschreven bestanden, ook als er geen gegevens geselecteerd zijn; dan moet er een leeg bestand aangeleverd worden[1]
- De structuur (velddefinitie, -lengte) van deze bestanden volgt momenteel de gegevens aanleverstandaard (GA) van de reguliere, afgesloten DBC's aan DIS. Momenteel is dit de GA voor ziekenhuiszorg 7.0.

3.1.2 Medium Productie- en testaanleveringen

Het is mogelijk om een testaanlevering te doen van de OHW-bestanden door in de bestandsnaam en in de pakbon geen PROD maar TEST op te nemen (zie 5.2.1). De verwerking van een testbestand is gelijk aan de verwerking van een productiebestand. Ook van een testaanlevering wordt een retourbestand gemaakt en ter beschikking gesteld via de website van VECOZO.

3.1.3 Conventies

- De bestanden bevatten *geen* kopregel;
- De gegevens in de bestanden worden met een vaste kolomindeling aangeboden conform het formaat zoals beschreven in de Interfacedefinitie (zie hoofdstuk 5);
- Numerieke waarden (bedragen en aantallen), die een getal achter de komma kunnen hebben, moeten met een corresponderend aantal tientallen vermenigvuldigd worden. Voorbeeld: een getal van 5 cijfers, waarvan 2 achter de komma (decimaal 5.2), moet worden aangeleverd als numerieke waarde met lengte 5. Een bedrag van 123,45 euro wordt aangeleverd als 12345 (centen) en een bedrag van 234,00 euro als 23400 (centen). Lege attributen (numerieke en alfanumerieke) moeten geheel gevuld worden met spaties;
- Lege attributen (numerieke en alfanumerieke) moeten geheel gevuld worden met spaties;
- Codes zijn in de regel alfanumeriek;
- Numerieke waarden moeten rechts worden uitgelijnd met voorloopspaties;
- Alfanumerieke attributen moeten links uitgelijnd worden met naloopspaties;
- In de GA genoemde patronen dienen te worden gevolgd. Bij numerieke waarden die alfanumeriek worden opgevraagd zijn er 2 patronen te onderscheiden:
    - Alfanumerieke waarden met een numeriek patroon in de vorm van: NNN…(9x). Deze moeten rechts worden uitgelijnd met voorloopnullen binnen het patroon.
    - Alfanumerieke waarden met een numeriek patroon in de vorm van [N..N]N. Ook deze moeten rechts worden uitgelijnd, maar zonder extra voorloopnullen, tenzij deze ook in de registratie van het ziekenhuis wordt gebruikt.
- De fysieke naamgeving is beschreven in de Interfacedefinitie (hoofdstuk 5);
- Elke regel moet afgesloten worden met een CR/LF;

[1] Let op: Een leeg bestand mag ook geen 'enter'-tekens bevatten (einde-regel teken).

- Attributen van het type PK bevatten gezamenlijk de uniek identificeerbare sleutel van de entiteit (en dus van de tabel waarin deze data wordt opgeslagen);
- Attributen van het type FK bevatten een sleutel die verwijst naar een andere entiteit (tabel).
- Beschrijvende attributen, niet zijnde de attributen die een sleutelfunctie hebben (PK, FK), moeten bij overflow als volgt afgehandeld worden:
    - Alfanumeriek en karakter types vanaf rechts afkappen;
    - Numerieke waarden waarvan het formaat niet overeenkomt met de GA specificaties moeten omgezet worden naar <spaties> als zijnde onbekend.

Bij de aantallen verrichtingen die worden gevraagd in het geleverd zorgprofiel en de overige verrichtingen zal vrijwel altijd sprake zijn van gehele getallen (N). De inhoud waar dit aantal voor staat hangt geheel af van de definitie zoals die voorkomt in de Zorgactiviteiten Tabel (voor geleverd zorgprofiel). Bij overige verrichtingen komen de definities overeen met de tarieventabel (declaratiecode). De aanlevering van overige verrichtingen binnen het onderhanden werk wordt niet verwacht. Eventueel aanwezige overige verrichtingen worden niet meegenomen in de afleiding.

3.2 Controle van de aanlevering

3.2.1 Werkwijze

Zodra een bestand wordt aangeleverd worden er enkele controles uitgevoerd voordat een eventuele verwerking gestart wordt:

- De ZIP is geldig (kan uitgepakt worden)
- De ZIP bevat alle verwachte bestanden: PAKBON.txt, ZORGTRAJECT.txt, DECLARATIEDATASET.txt, SUBTRAJECT.txt, GELEVERD_ZORGPROFIEL.txt, NEVENDIAGNOSE.txt, HONORARIUM.txt, OVERIGE_VERRICHTING.txt en PATIENT.txt

Als een aangeleverd bestand wordt afgewezen vanwege fouten als gevolg van bovenstaande controles, wordt het betreffende bestand niet verwerkt en automatisch verwijderd. De gebruiker krijgt op het VECOZO-portaal voor dit bericht een reden te zien waarom het is afgekeurd. Er vinden geen verdere controles (en dus ook geen afleiding) plaats.

3.2.2 Verwerkingscriteria

Bij de verwerking worden de bestanden inhoudelijk gecontroleerd op:

- Technische correctheid;
- Volledigheid;
- Functionele correctheid;
- Uniciteit (uniekheid).

3.2.3 Technische correctheid

Tijdens de technische controle wordt gecontroleerd of het bestand is opgebouwd conform de in de gegevensaanleverstandaard gestelde regels.

- Verplichte velden zijn gevuld met een waarde anders dan alleen spaties;
- Numerieke velden zijn numeriek gevuld;
- Datumvelden bevatten een geldige datum;
- Velden met een voorgeschreven formaat bevatten een correcte inhoud (overeenkomend met het gevraagde formaat).

3.2.4 Volledigheid

Het aangeleverde ZIP-bestand bevat altijd een pakbon waarin beschreven staat hoeveel records per bestand de aangeleverde dataset bevat. VECOZO controleert of het aantal aangeleverde records per bestand overeenkomt met de aantallen genoemd in de pakbon.

3.2.5 Functionele correctheid

Referentiële Integriteit:
Om de referentiële integriteit conform het logisch datamodel te borgen, worden de aangeleverde gegevens onderling en tegen stamtabellen gecontroleerd. Controle van referentiële integriteit wordt toegepast op attributen van type FK (Foreign Key).

Verplichte attributen:
In de interfacedefinitie is bij de attributen aangegeven of deze verplicht zijn:

Type	Omschrijving
V	Verplicht
CV	Conditioneel verplicht
O	Optioneel

Bij conditioneel verplichte velden staat in de toelichting onder welke condities de verplichting geldt. Deze condities worden door VECOZO gecontroleerd. Voor optionele velden geldt dat indien de gegevens bekend zijn en van toepassing, ze aangeleverd moeten worden. Omdat deze OHW-standaard de aanleverstandaard voor de reguliere DBC-aanlevering aan DIS volgt, is er een groot aantal velden dat optioneel is, en dus niet ingevuld hoeft te worden.

Domeinwaarden:
Voor attributen die in zichzelf een bepaald aantal mogelijke waarden bezitten (bijv. ‘Indicatie hoofdtraject’) wordt gecontroleerd of de ingevulde waarde toegestaan is. De mogelijke waarden staan in de toelichting.

3.2.6 Uniciteit (uniekheid)

Om gegevens van elkaar te onderscheiden hebben ze een unieke sleutel. Deze sleutelgegevens zijn attributen van type PK (Primary Key). Tijdens de verwerking van de gegevens wordt gecontroleerd of de sleutelgegevens uniek zijn. Hierbij geldt als algemene regel dat binnen een aanlevering de sleutels altijd met een toegestane waarde gevuld en uniek moeten zijn.

3.2.7 Foutafhandeling en terugkoppeling aanlevering

Foutsituaties leiden tot afwijzing van de gegevensaanlevering indien er een type ERR (error) validatie is opgetreden. Fouten vermeld in het retourbestand dienen door de zorgaanbieder in een volgende aanlevering te worden hersteld. Indien er een validatie van het type ERR in een aanlevering zit, wordt de hele aanlevering afgekeurd.

De zorginstelling kan voor iedere aanlevering aan VECOZO de status volgen via het VECOZO-portaal. Het retourbestand met het resultaat (de DataResultSet) wordt ook via dat portaal beschikbaar gesteld.

4. Gegevensaanlevering

4.1 Bestanden

De aanlevering van de productiegegevens bevat aparte bestanden voor patiënten, zorgtrajecten, declaratiedatasets, subtrajecten, geleverd zorgprofielen, nevendiagnoses, honoraria, overige verrichtingen en de pakbon. Een fout (type ERR) in één van de bestanden leidt tot verwijdering van de gehele aanlevering (ZIP-bestand) en er worden geen gegevens opgeslagen. De volgende bestanden worden verwacht in de aanlevering, ook als deze bestanden leeg[2] mogen zijn:

Figuur 2 DBC dataset

Het bovenstaande schema geeft de samenhang weer van de genoemde gegevens binnen de aanlevering. Het schema geeft aan dat de declaratiedataset met subtraject met het bijbehorende zorgprofiel, nevendiagnoses en honorarium als één set afgehandeld wordt.

[2] Als een bestand leeg blijft, wordt er een bestand verwacht zonder enige regelafsluiting (CR/LF)

4.2 Selectie

De selectie van gegevens die aan DIS moeten worden aangeleverd bevat de subtrajectgegevens die relevant zijn voor het afleiden tot een zorgproductcode en declaratiecode. Hiervoor worden de volgens gegevens ingevuld:

PATIENT.txt:	De vereiste informatie over de patiënt. Het bestand met de patiëntgegevens bevat de actuele gegevens uit het informatiesysteem van de zorginstelling op het moment van aanmaken van de aanlevering. Iedere patiënt komt slechts 1 maal voor in het bestand.
ZORGTRAJECT.txt	De selectie van zorgtrajecten waarnaar wordt verwezen vanuit de aangeleverde subtrajecten. Het zorgtraject is het traject dat begint op het moment dat de patiënt zich met een zorgvraag meldt bij een zorgaanbieder. Een zorgtraject kan één of meer opeenvolgende DBC-(sub)trajecten hebben, mits van zorgtype 11 en 21. Een zorgtraject mag slechts één subtraject hebben als er sprake is van één van de overige zorgtypes (13, 41, 51, 52). Dit zijn de zogeheten registratietrajecten. Bij gekoppelde parent-child zorgtrajecten (via zorgtrajectnummer parent) horen de bijbehorende subtrajecten tot dezelfde declaratiedataset (DDS). In dat geval is in het parent zorgtraject ALTIJD sprake van een DBC-traject met zorgtype 11 of 21 en in het child zorgtraject is altijd sprake van een zorgtype 51 DBC. Een zorgtraject kan maar 1 maal voorkomen in het bestand.
DECLARATIEDATASET.txt	Selectie van declaratiedatasetnummers waarnaar wordt verwezen vanuit de aangeleverde subtrajecten. Een DDS betreft een voor declaratiedoeleinden afgebakend deel van een zorgtraject. Het is de set van bij elkaar horende gegevens die één declarabele dataset vormt met daarin het hoofdsubtraject, inclusief de subtrajecten behorend tot gerelateerde (IC) zorgtrajecten, aangevuld met DIS-specifieke gegevens. Elke declaratiedataset heeft betrekking op *één patiënt*. Een declaratiedatasetnummer kan slechts 1 maal voorkomen in het bestand. Het nummer mag apart zijn gegenereerd, en dus afwijken van het definitieve nummer dat wordt gegenereerd bij afsluiten van de DBC direct voor de definitieve aanlevering aan de productie Grouper.
SUBTRAJECT.txt	Selectie van de subtrajecten in de zorginstelling welke op de peildatum onderhanden werk zijn. Het (hoofd)subtraject is (eventueel samen met aan de DDS verbonden (IC) subtrajecten) het voor declaratiedoeleinden afgebakend deel van een zorgtraject en vormt samen met de gerelateerde subtrajecten de declaratiedataset. Een subtraject kan slechts 1 maal voorkomen in het bestand.
GELEVERD_ZORGPROFIEL.txt	Selectie van de reeds uitgevoerde zorgactiviteiten voor de subtrajecten die worden aangeleverd. Deze zorgactiviteiten, ook wel verrichtingen genoemd, zijn de activiteiten die zijn uitgevoerd in het kader van diagnostiek, behandeling, consulten, verpleegdagen en/of (dure) geneesmiddelen. De activiteiten bij een subtraject worden het profiel genoemd. Een zorgactiviteit kan slechts 1 maal voorkomen in het bestand.
HONORARIUM.txt	Optionele selectie van honoraria bij de subtrajecten welke worden aangeleverd. Dit bestand bevat honoraria van alle behandelende en ondersteunende specialismen voor DBC-trajecten (zorgtype 11, 13,

	21). De gegevens worden niet gebruikt in de afleiding naar zorgproducten en het bestand kan dan ook leeg gelaten worden.
NEVENDIAGNOSE.txt	Selectie van de nevendiagnoses welke gesteld zijn bij de subtrajecten die worden aangeleverd. Het is mogelijk om subtrajecten zonder nevendiagnoses te leveren, maar niet om nevendiagnoses te leveren zonder subtraject.
OVERIGE_VERRICHTING.txt	Optionele selectie van overige verrichtingen. Het bestand bevat overige en ondersteunende producten die los van de DBC-systematiek kunnen worden gedeclareerd. De gegevens worden echter niet gebruikt in de afleiding naar zorgproducten en het bestand kan dan ook leeg worden gelaten.

5. Interfacedefinitie

De interfacedefinitie bestaat uit een bestandsbeschrijving, definities van de sub-bestanden en de definities van de attributen. Per bestand en gegevenselement worden de mogelijke foutmeldingen als resultaat van validaties vermeld.

5.1 Legenda

5.1.1 Datatype

Type	Omschrijving
AN	AlfaNumeriek
N	Numeriek
D	Datum

5.1.2 Patroon

Het komt voor dat er op een attribuut een vast patroon is gedefinieerd. Er zijn attributen die worden opgeslagen als alfanumeriek maar die dienen te worden aangeleverd als numerieke waarde.

Voorbeeld: AN 2 met patroon NN betreft in de context van het DIS een alfanumerieke waarde van twee posities. De waarde in de OHW-aanlevering dient echter als twee cijfers te worden aangeleverd.

5.1.3 Verplicht

Type	Omschrijving
V	Verplicht; bij verwijdering zijn alleen de velden status vlag en de primaire sleutels verplicht.
O	Optioneel
CV	Conditioneel Verplicht; verplicht onder beschreven voorwaarden

5.1.4 Sleutelgegevens

Type	Omschrijving
PK	Primary Key; primaire sleutel (eventueel samengesteld)
FK	Foreign Key; verwijzende sleutel (eventueel samengesteld)

5.1.5 Validatietypen

Type	Omschrijving
M	Mandatory; controle op verplichte velden (not null);
R	Referential; domein controle (stamtabellen);
S	Structure; controle op datatype en patronen;
V	Verify volume, controle op geleverde aantallen;
UK	Unique Key; controle op sleutelgegevens
BR	Business Rule;

5.1.6 Validatiesoorten

Als gevolg van de door DIS uitgevoerde validaties worden er meldingen gegenereerd, de volgende meldingen zijn mogelijk:

Type	Omschrijving
ERR	ERRor;
WRN	WaRNing
[ ]	Indien er aan de validatie wordt voldaan ontstaat er geen validatieresultaat

5.2 Bestandsbeschrijving

5.2.1 ZIP file

Bestand	
Bestandsnaam	DIS_SZG_OHW_<soortlevering>_030_<zorgaanbiedercode>_<instelling_volgnr_DIS>_<creatie-datum>_<volgnummer>.zip (Let op: hierop vindt geen controle plaats, dit is de uitkomst van landelijke afspraken ten tijde van de eerste implementatie)
Beschrijving	De zipfile bevat alle bestanden die genoemd worden in deze GA.
Formaat bestandsnaam	DIS_SZG_OHW_xxxx_030_zzzzzzzz_ii_eejjmmdd_vv.zip waarbij: xxxx = PROD > Het betreft een productielevering; xxxx = TEST > Het betreft een proeflevering; zzzzzzzz = de AGB-code van de zorgaanbieder (praktijk of instellingcode); ii = het instellingsvolgnummer van de zorgaanbieder uitgereikt door DIS; eejjmmdd = de datum waarop het bestand is aangemaakt; vv = volgnummer van de aanlevering, benodigd bij meerdere aangemaakte zipfiles per dag. Volgnummers onder de 10 worden met een voorloopnul aangeleverd. Extra toelichting op de niet variabele delen van de naam: • SZG betekent Somatische ZorG en omvat zowel de ziekenhuiszorg als de geriatrische revalidatiezorg en onderscheidt zich van GGZ (Geestelijke GezondheidsZorg) en FZG (Forensische ZorG) • OHW betekent OnderHanden Werk aanlevering, ter onderscheiding van DBC-aanlevering (DBC) • 030 betekent versie 3.0, het versienummer van deze GA

Inhoud zipfile	
ZORGTRAJECT.txt	Dit bestand bevat de gegevens over de zorgtrajecten.
DECLARATIEDATASET.txt	Dit bestand bevat de gegevens over de declaratiedatasets.
SUBTRAJECT.txt	Dit bestand bevat de gegevens over de subtrajecten.
GELEVERD_ZORGPROFIEL.txt	Dit bestand bevat de gegevens over alle zorgactiviteiten (ook wel verrichtingen genoemd) die zijn uitgevoerd in het kader van diagnostiek, behandeling, consulten, verpleegdagen en/of (dure) geneesmiddelen, voor zover gerelateerd aan het betreffende subtraject.

NEVENDIAGNOSE.txt	Dit bestand bevat de gegevens over alle diagnosen die naast de typerende diagnose van invloed zijn geweest op het behandelbeleid met betrekking tot het betreffende subtraject.
HONORARIUM.txt	Optioneel. Dit bestand bevat de gegevens over de honoraria van behandelend en ondersteunende specialismen voor de betreffende DBC-trajecten.
OVERIGE_VERRICHTING.txt	Optioneel. Dit bestand bevat de gegevens over de verrichtingen die (nog) niet aan een subtraject kunnen worden gekoppeld.
PATIENT.txt	Dit bestand bevat alle gegevens van patiënten waarvoor een traject of overige verrichting wordt aangeleverd.

5.3 Sub-bestanden definities

5.3.1 PATIENT.txt

Bestandsnaam:	**PATIENT.txt**									
Toelichting	Het aanleveren van de patiëntgegevens is verplicht. Het bestand PATIENT.txt bevat alle patiëntgegevens van patiënten waarvoor een traject of overige verrichting is aangeleverd.									
DDID	Naam	Type	Lengte	Begin	Eind	Patroon	Verplicht	Sleutel	Codetabel	Code org
3060	Declarerende instelling	AN	8	1	8		V	PK	AGB (praktijk of instellingscode)	Vektis
3061	Instelling volgnr DIS	AN	2	9	10	NN	V	PK		DIS
3062	Koppelnummer	AN	15	11	25		V	PK		
3063	Naam_1	AN	25	26	50	**SPATIES**	O			
3064	Naam voorvoegsel_1	AN	10	51	60	**SPATIES**	O			
3092	Naamcode_1	AN	1	61	61	**SPATIES**	O			
3065	Naam_2	AN	25	62	86	**SPATIES**	O			
3066	Naam voorvoegsel_2	AN	10	87	96	**SPATIES**	O			
3067	Naamcode_2	AN	1	97	97	**SPATIES**	O			
3093	Voorletters	AN	6	98	103	**SPATIES**	O			
3068	Postcode	AN	6	104	109	**SPATIES**	O		4-positie codetabel	postcode.nl
3069	Huisnummer	N	5	110	114	**SPATIES**	O			
3076	Huisnummer toevoeging	AN	4	115	118	**SPATIES**	O			
3070	Landcode	AN	2	119	120	**SPATIES**	O		ISO 3166-1	ISO

3071	**Geboortedatum**	**D**	**8**	**121**	**128**	**SPATIES**	**O**			
3072	Geslacht	N	1	129	129		V		Geslacht (COD046)	Vektis
3073	Burgerservicenummer	AN	9	130	138	**SPATIES**	O			
3141	Patiënt_id	AN	32	139	170	**SPATIES**	O			

Directe validaties		
Type	Soort	Omschrijving
V	ERR	De totale regellengte komt niet overeen met de GA versie waaronder is aangeleverd
V	ERR	Aantal records in PATIENT.txt is ongelijk aan 3083 Aantal patiënt volgens de pakbon

5.3.2 ZORGTRAJECT.txt

Bestandsnaam:	**ZORGTRAJECT.txt**
Toelichting	Een zorgtraject is een entiteit die alle DBC's van een patiënt met dezelfde primaire diagnose aan elkaar verbindt. Een zorgtraject bestaat altijd uit (minimaal en maximaal) één initiële DBC en eventueel één of meer vervolg DBC's.

DDID	Naam	Type	Lengte	Begin	Eind	Patroon	Verplicht	Sleutel	Codetabel	Code org
3145	Status vlag	AN	1	1	1	[spatie] of 'V'	O			DIS
3146	Zorgtrajectnummer	AN	15	2	16		V	PK		
3147	Zorgtrajectnummer parent	AN	15	17	31		O	FK		
3148	Begindatum zorgtraject	D	8	32	39	YYYYMMDD	V			
3149	Einddatum zorgtraject	D	8	40	47	YYYYMMDD	O			
3150	Koppelnummer	AN	15	48	62		V	FK		
3151	Verwijzende instelling	AN	8	63	70		O		AGB (praktijk of instellingscode)	Vektis
3152	Verwijzend specialismecode	AN	4	71	74	NNNN	O		Zorgverlenersspecificatie, COD016	Vektis
3207	Code (zelf)verwijzer	AN	2	75	76	NN	O		Code (zelf)verwijzer, COD327	Vektis
3208	Zorgtrajectnummer verwijzend specialisme	AN	15	77	91		O			

Directe validaties

Type	Soort	Omschrijving
V	ERR	De totale regellengte komt niet overeen met de GA versie waaronder is aangeleverd
V	ERR	Aantal records in ZORGTRAJECT.txt is ongelijk aan 3084 Aantal zorgtraject volgens de pakbon

5.3.3 DECLARATIEDATASET.txt

Bestandsnaam:	**DECLARATIEDATASET.txt**
Toelichting	Het aanleveren van declaratiedatasets is verplicht. Het bestand DECLARATIEDATASET.txt bevat de gegevens over de declaratiesets.

DDID	Naam	Type	Lengte	Begin	Eind	Patroon	Verplicht	Sleutel	Codetabel	Code org
3170	Status vlag	AN	1	1	1	[spatie] of 'V'	O			DIS
3124	Declaratiedatasetnummer	AN	40	2	41		V	PK		
3171	ZPZA hashtotal DIS	AN	200	42	241		O			
3172	ZPZA hashversie DIS	AN	12	242	253		O			
3132	Certificaatversie hash	AN	12	254	265		O			
3173	Tabelset versie	AN	20	266	285		O			
3174	Grouperversie	AN	12	286	297		O			

Directe validaties		
Type	Soort	Omschrijving
V	ERR	Aantal records in DECLARATIEDATASET.txt is ongelijk aan 3085 Aantal declaratiedataset volgens de pakbon
V	ERR	De totale regellengte komt niet overeen met de GA versie waaronder is aangeleverd

5.3.4 SUBTRAJECT.txt

Bestandsnaam:	**SUBTRAJECT.txt**
Toelichting	Het aanleveren van subtrajecten is verplicht. Het bestand SUBTRAJECT.txt bevat de gegevens over de aangeleverde subtrajecten.

DDID	Naam	Type	Lengte	Begin	Eind	Patroon	Verplicht	Sleutel	Codetabel	Code org
3157	Declaratiedatasetnummer	AN	40	1	40		V	FK		
3164	Zorgtrajectnummer	AN	15	41	55		V	FK		
3161	Subtrajectnummer	AN	15	56	70		V	PK		
3158	Hoofdtraject indicatie	AN	1	71	71	'J' of 'N' of [spatie]	CV			
3162	Begindatum subtraject	D	8	72	79	YYYYMMDD	V			
3163	Einddatum subtraject	D	8	80	87	YYYYMMDD	O			

3156	Verantwoordelijk specialismecode	AN	4	88	91	NNNN	V		Elektronische Typeringslijst	NZa
3165	Zorgtypecode	AN	10	92	101		V		Elektronische Typeringslijst (zorgtype)	NZa
3144	Zorgvraagcode	AN	10	102	111		CV		Elektronische Typeringslijst (zorgvraag)	NZa
3154	Typerende diagnosecode	AN	10	112	121		V		Elektronische Typeringslijst (diagnose)	NZa
3155	DBC ziekenhuiskosten	N	9	122	130		O			
3168	Honorarium totaal	N	9	131	139		O			
3125	Zorgproductcode	AN	9	140	148		O		Zorgproducten Tabel	NZa
3159	Declaratiecode	AN	10	149	158		O		Tarieven Tabel	NZa
3126	DBC reden sluiten code	AN	2	159	160	NN	O		Afsluitreden Tabel	NZa
3143	Leeftijd	N	3	161	163		V			
3142	Aanspraak ZVW	AN	1	164	164	'J', 'N' of [spatie]	O			
3127	Aanspraak ZVW toegepast	AN	1	165	165	'J', 'N' of [spatie]	O			
3153	ZA met machtiging in profiel	AN	1	166	166	'J' of 'N' of [spatie]	O			
3128	Oranje ZA	AN	1	167	167	'J' of 'N' of [spatie]	O			
3166	Zorgactiviteitvertaling toegepast	AN	1	168	168	'J' of 'N' of [spatie]	O			
3129	Setting gereserveerd 1	AN	1	169	169	'J' of 'N' of [spatie]	O			
3130	Setting gereserveerd 2	AN	1	170	170	'J' of 'N' of [spatie]	O			

3167	Setting gereserveerd 3	AN	1	171	171	'J' of 'N' of [spatie]	O			
3160	UZOVI-nummer	AN	4	172	175	NNNN	O		UZOVI register	Vektis
3131	Typerende diagnose ICD-10	AN	7	176	182	[A..Z]NN.N	O		ICD-10	World Health Organization
3134	Declaratiedatum	D	8	183	190	YYYYMMDD	O			

Directe validaties		
Type	Soort	Omschrijving
BR	ERR	Bij 3157 Declaratiedatasetnummer met meerdere subtrajecten moet er precies 1 subtraject 3158 Hoofdtraject indicatie = 'J' hebben, de overige subtrajecten moeten hiervoor 'N' hebben
V	ERR	Aantal records in SUBTRAJECT.txt is ongelijk aan 3086 Aantal subtraject volgens de pakbon
V	ERR	De totale regellengte komt niet overeen met de GA versie waaronder is aangeleverd

5.3.5 GELEVERD_ZORGPROFIEL.txt

Bestandsnaam:	**GELEVERD_ZORGPROFIEL.txt**
Toelichting	Het aanleveren van geleverd zorgprofielen is verplicht. Het bestand GELEVERD_ZORGPROFIEL.txt bevat de gegevens over de verrichte zorgactiviteiten.

DDID	Naam	Type	Lengte	Begin	Eind	Patroon	Verplicht	Sleutel	Codetabel	Code org
3096	Declaratiedatasetnummer	AN	40	1	40		V	FK		
3106	Uitgevoerde zorgactiviteitnummer	AN	15	41	55		V	PK		
3100	Subtrajectnummer	AN	15	56	70		V	FK		
3107	Aanvragend specialismecode	AN	4	71	74	NNNN	O		Zorgverlenersspecificatie, COD016	Vektis
3108	Aanvragende instelling	AN	8	75	82		O		AGB (praktijk of instellingscode)	Vektis
3109	Uitvoerend specialismecode	AN	4	83	86	NNNN	V		Zorgverlenersspecificatie, COD016	Vektis
3095	Uitvoerende instelling	AN	8	87	94		O		AGB (praktijk of instellingscode)	Vektis
3097	Zorgactiviteitcode	AN	10	95	104		V		Zorgactiviteiten Tabel	NZa

3102	Datum zorgactiviteit	D	8	105	112	YYYYMMDD	V			
3103	Declaratiecode	AN	10	113	122		O		Zorgactiviteiten Tabel	NZa
3098	Aantal	N	6	123	128		V			
3104	Verkoopprijs ziekenhuisdeel	N	9	129	137		O			
3105	Verkoopprijs honorarium	N	9	138	146		O			
3099	UZOVI-nummer	AN	4	147	150	NNNN	O		UZOVI register	Vektis
3101	CBV-code	AN	9	151	159	NNNNNNa	O		www.dutchhospitaldata.nl	DHD
3139	Add-on informatie	AN	15	160	174		O			
3135	Declaratiedatum	D	8	175	182	YYYYMMDD	O			
3137	Opnamenummer	AN	32	183	214		O			

Directe validaties		
Type	Soort	Omschrijving
V	ERR	De totale regellengte komt niet overeen met de GA versie waaronder is aangeleverd
V	ERR	Aantal records in GELEVERD_ZORGPROFIEL.txt is ongelijk aan 3088 Aantal geleverd zorgprofiel volgens de pakbon

5.3.6 NEVENDIAGNOSE.txt

Bestandsnaam:	**NEVENDIAGNOSE.txt**
Toelichting	Het aanleveren van nevendiagnoses is optioneel. Het bestand NEVENDIAGNOSE.txt bevat alle diagnoses die naast de typerende diagnose van invloed zijn geweest.

DDID	Naam	Type	Lengte	Begin	Eind	Patroon	Verplicht	Sleutel	Codetabel	Code org
3179	Subtrajectnummer	AN	15	1	15		V	PK, FK		
3180	Specialismecode	AN	4	16	19	NNNN	V	PK	Elektronische Typeringslijst	NZa
3181	Nevendiagnosecode	AN	10	20	29		V	PK	Elektronische Typeringslijst	NZa
3133	Nevendiagnosecode ICD-10	AN	7	30	36	[A..Z]NN.N	O		ICD-10	World Health Organization

Directe validaties		
Type	Soort	Omschrijving
V	ERR	De totale regellengte komt niet overeen met de GA versie waaronder is aangeleverd
V	ERR	Aantal records in NEVENDIAGNOSE.txt is ongelijk aan 3089 Aantal nevendiagnose volgens de pakbon

5.3.7 HONORARIUM.txt

Bestandsnaam:	**HONORARIUM.txt**
Toelichting	Het aanleveren van honoraria is voor OHW optioneel als er DBC-trajecten worden aangeleverd. Het bestand HONORARIUM.txt bevat de gegevens over de honoraria behorende tot de aangeleverde subtrajecten.[*]

DDID	Naam	Type	Lengte	Begin	Eind	Patroon	Verplicht	Sleutel	Codetabel	Code org
3176	Subtrajectnummer	AN	15	1	15		V	PK, FK		
3177	Specialismecode	AN	4	16	19	NNNN	V	PK	Zorgverlenersspecificatie, COD016	Vektis
3175	Kostensoort	AN	2	20	21	NN	V	PK	Tarieven Tabel	NZa
3178	Honorarium	N	9	22	30		V			

Directe validaties		
Type	Soort	Omschrijving
V	ERR	De totale regellengte komt niet overeen met de GA versie waaronder is aangeleverd
V	ERR	Aantal records in HONORARIUM.txt is ongelijk aan 3087 Aantal honorarium volgens de pakbon

[*]Hoewel subtrajectnummer, specialismecode en kostensoort als PK zijn gedefiniëerd wordt (in sommige gevallen) geaccepteerd dat deze drie velden NIET uniek in de aanlevering zijn opgenomen. Wel wordt een waarschuwing (WARNING) in de validatie gerapporteerd.

5.3.8 OVERIGE_VERRICHTING.txt

Bestandsnaam:	**OVERIGE_VERRICHTING.txt**
Toelichting	Het aanleveren van overige verrichtingen is optioneel maar bij OHW niet waarschijnlijk. Het bestand OVERIGE_VERRICHTING.txt kan alle verrichtingen bevatten die niet aan een traject kunnen worden gekoppeld.

DDID	Naam	Type	Lengte	Begin	Eind	Patroon	Verplicht	Sleutel	Codetabel	Code org
3114	Uitgevoerde verrichtingnummer	AN	15	1	15		V	PK		

3115	Status vlag	AN	1	16	16	[spatie] of 'V'	O			
3116	Koppelnummer	AN	15	17	31		V	FK		
3117	Aanvragend specialismecode	AN	4	32	35	NNNN	O		Zorgverlenersspecificatie, COD016	Vektis
3118	Aanvragende instelling	AN	8	36	43		O		AGB (praktijk of instellingscode)	Vektis
3119	Uitvoerend specialismecode	AN	4	44	47	NNNN	O		Zorgverlenersspecificatie, COD016	Vektis
3120	Uitvoerende instelling	AN	8	48	55		O		AGB (praktijk of instellingscode)	Vektis
3121	Declaratiecode	AN	10	56	65		O		Zorgactiviteiten Tabel	NZa
3111	Verrichtingdatum	D	8	66	73	YYYYMMDD	O			
3112	Verkoopprijs ziekenhuisdeel	N	9	74	82		O			
3113	Verkoopprijs honorarium	N	9	83	91		O			
3122	Aantal	N	6	92	97		O			
3123	UZOVI-nummer	AN	4	98	101	NNNN	O		UZOVI register	Vektis
3110	CBV-code	AN	9	102	110	NNNNNNa	O		www.dutchhospitaldata.nl	DHD
3140	Add-on informatie	AN	15	111	125		O			
3136	Declaratiedatum	D	8	126	133	YYYYMMDD	O			
3138	Opnamenummer	AN	32	134	165		O			

Directe validaties		
Type	Soort	Omschrijving
V	ERR	De totale regellengte komt niet overeen met de GA versie waaronder is aangeleverd
V	ERR	Aantal records in OVERIGE_VERRICHTING.txt is ongelijk aan 3090 Aantal overige verrichting volgens de pakbon

5.3.9 PAKBON.txt

Bestandsnaam:	**PAKBON.txt**

Toelichting	Het aanleveren van de pakbon is verplicht. Het bestand PAKBON.txt bevat metagegevens over de aanlevering.

DDID	Naam	Type	Lengte	Begin	Eind	Patroon	Verplicht	Sleutel	Codetabel	Code org
3074	Declarerende instelling	AN	8	1	8		V		AGB (praktijk of instellingscode)	Vektis
3075	Instelling volgnr DIS	AN	2	9	10	NN	V			DIS
3077	Versienummer GA	AN	4	11	14	NN.N	V			VECOZO
3078	Creatiedatum	D	8	15	22	YYYYMMDD	V			
3094	Volgnummer	AN	2	23	24	NN	V			
3079	Zipfilenaam	AN	48	25	72		V			DIS
3080	Softwareleverancier	AN	15	73	87		V			
3081	Softwarepakket	AN	15	88	102		V			
3082	Softwareversie	AN	15	103	117		V			
3083	Aantal patiënt	N	7	118	124		V			
3084	Aantal zorgtraject	N	7	125	131		V			
3085	Aantal declaratiedataset	N	7	132	138		V			
3086	Aantal subtraject	N	7	139	145		V			
3087	Aantal honorarium	N	7	146	152		V			
3088	Aantal geleverd zorgprofiel	N	7	153	159		V			
3089	Aantal nevendiagnose	N	7	160	166		V			
3090	Aantal overige verrichting	N	7	167	173		V			
3091	Gebruikersnaam	AN	14	174	187		V			DIS
3209	Kamer van Koophandelnummer	AN	8	188	195		O			
4144	Peildatum	D	8	196	203	YYYYMMDD	O			

Directe validaties

Type	Soort	Omschrijving
V	WRN	De totale regellengte komt niet overeen met de GA versie waaronder is aangeleverd
BR	ERR	De pakbon bevat 0 of meer dan 1 regel

5.4 Attribuutdefinities

5.4.1 PATIENT.txt

Bestand:	PATIENT.TXT							
DDID:	3060							
Naam:	Declarerende instelling							
Toelichting:	Identificatie aanleverende instelling conform AGB-codering. De AGB-code in combinatie met het instelling volgnr DIS vormen samen de unieke identificatie van de aanleverende instelling.							
Type	Lengte	Begin	Eind	Patroon	Verplicht	Sleutel	Codetabel	Code org
AN	8	1	8		V	PK	AGB (praktijk of instellingscode)	Vektis
Directe validaties								
Type	Soort	Omschrijving						
M	ERR	3060 Declarerende instelling is niet gevuld						
R	ERR	3060 Declarerende instelling komt niet overeen met de gegevens in de pakbon						
Gerelateerde validaties								
Type	Soort	Omschrijving						
UK	ERR	3062 Koppelnummer + 3060 Declarerende instelling + 3061 Instelling volgnr DIS is niet uniek binnen de aanlevering						

Bestand:	**PATIENT.TXT**
DDID:	3061
Naam:	Instelling volgnr DIS
Toelichting:	Het volgnummer DIS wordt uitgegeven door DIS. Het volgnummer in combinatie met de declarerende instelling vormen samen de unieke identificatie van de aanleverende instelling. Het volgnummer biedt DIS de mogelijkheid meerdere accounts per instelling te registreren.

Type	Lengte	Begin	Eind	Patroon	Verplicht	Sleutel	Codetabel	Code org
AN	2	9	10	NN	V	PK		DIS

Directe validaties

Type	Soort	Omschrijving
M	ERR	3061 Instelling volgnr DIS is niet gevuld

Gerelateerde validaties

Type	Soort	Omschrijving
UK	ERR	3062 Koppelnummer + 3060 Declarerende instelling + 3061 Instelling volgnr DIS is niet uniek binnen de aanlevering

Bestand:	**PATIENT.TXT**
DDID:	3062
Naam:	Koppelnummer
Toelichting:	Uniek nummer om de patiënt mee te identificeren. Dit nummer is bedoeld om de patiëntgegevens uit PATIENT.txt te kunnen koppelen aan zorgtraject en overige verrichting. Bij herhaalde aanlevering van gegevens van dezelfde patiënt moet hetzelfde koppelnummer gebruikt worden. Het koppelnummer mag niet herleidbaar zijn naar de patiënt en mag dus niet hetzelfde zijn als de patiëntidentificatie op patiëntkaart, ponsplaatje, e.d.

Type	Lengte	Begin	Eind	Patroon	Verplicht	Sleutel	Codetabel	Code org
AN	15	11	25		V	PK		

Directe validaties

Type	Soort	Omschrijving
M	ERR	3062 Koppelnummer is niet gevuld
UK	ERR	3062 Koppelnummer + 3060 Declarerende instelling + 3061 Instelling volgnr DIS is niet uniek binnen de aanlevering

Bestand:	**PATIENT.TXT**
DDID:	3063

Naam:	Naam_1
Toelichting:	Dit was tot aan deze standaard de patiëntnaam zonder voorvoegsel zoals wordt bepaald door naamcode_1 (ofwel eigen naam ofwel partnernaam). Vanaf deze standaard dient dit deel van de aanlevering met spaties te worden opgevuld.

Type	Lengte	Begin	Eind	Patroon	Verplicht	Sleutel	Codetabel	Code org
AN	25	26	50	**SPATIES!**	O			

Directe validaties		
Type	Soort	Omschrijving
S	ERR	3063 Naam_1 mag alleen spaties bevatten

Bestand:	**PATIENT.TXT**
DDID:	3064
Naam:	Naam voorvoegsel_1
Toelichting:	Dit was tot aan deze standaard het voorvoegsel van de naam behorend bij naam_1. Vanaf deze standaard dient dit deel van de aanlevering met spaties te worden opgevuld.

Type	Lengte	Begin	Eind	Patroon	Verplicht	Sleutel	Codetabel	Code org
AN	10	51	60	**SPATIES!**	O			

Directe validaties		
Type	Soort	Omschrijving
S	ERR	3064 Naam voorvoegsel_1 mag alleen spaties bevatten

Bestand:	**PATIENT.TXT**
DDID:	3092
Naam:	Naamcode_1
Toelichting:	Dit was tot aan deze standaard de code die aangaf of naam_1 de eigen naam (2) of de naam van de partner (1) bevatte. Vanaf deze standaard dient dit deel van de aanlevering met spaties te worden opgevuld.

Type	Lengte	Begin	Eind	Patroon	Verplicht	Sleutel	Codetabel	Code org
AN	1	61	61	**SPATIES!**	O			

Directe validaties		
Type	Soort	Omschrijving
S	ERR	3092 Naamcode_1 mag alleen spaties bevatten

Bestand:	PATIENT.TXT
DDID:	3065
Naam:	Naam_2
Toelichting:	Dit was tot aan deze standaard de patiëntnaam zonder voorvoegsel zoals werd bepaald door naamcode_2 (ofwel eigen naam ofwel partnernaam). Vanaf deze standaard dient dit deel van de aanlevering met spaties te worden opgevuld.

Type	Lengte	Begin	Eind	Patroon	Verplicht	Sleutel	Codetabel	Code org
AN	25	62	86	**SPATIES!**	O			

Directe validaties

Type	Soort	Omschrijving
S	ERR	3065 Naam_2 mag alleen spaties bevatten

Bestand:	PATIENT.TXT
DDID:	3066
Naam:	Naam voorvoegsel_2
Toelichting:	Dit was tot aan deze standaard het voorvoegsel van de naam behorend bij naam_2. Vanaf deze standaard dient dit deel van de aanlevering met spaties te worden opgevuld.

Type	Lengte	Begin	Eind	Patroon	Verplicht	Sleutel	Codetabel	Code org
AN	10	87	96	**SPATIES!**	O			

Directe validaties

Type	Soort	Omschrijving
S	ERR	3066 Naam voorvoegsel_2 mag alleen spaties bevatten

Bestand:	PATIENT.TXT
DDID:	3067
Naam:	Naamcode_2
Toelichting:	Dit was tot aan deze standaard de code die aangaf of naam_2 de eigen naam (2) of de naam van de partner (1) bevatte. Vanaf deze standaard dient dit deel van de aanlevering met spaties te worden opgevuld.

Type	Lengte	Begin	Eind	Patroon	Verplicht	Sleutel	Codetabel	Code org
AN	1	97	97	**SPATIES!**	O			

Directe validaties

Type	Soort	Omschrijving
S	ERR	3067 Naamcode_2 mag alleen spaties bevatten

Bestand:	**PATIENT.TXT**
DDID:	3093
Naam:	Voorletters
Toelichting:	Dit waren tot aan deze standaard de voorletters van de patiënt, zonder scheidingstekens of spaties. Vanaf deze standaard dient dit deel van de aanlevering met spaties te worden opgevuld.

Type	Lengte	Begin	Eind	Patroon	Verplicht	Sleutel	Codetabel	Code org
AN	6	98	103	**SPATIES!**	O			

Directe validaties

Type	Soort	Omschrijving
S	ERR	3093 Voorletters mag alleen spaties bevatten

Bestand:	**PATIENT.TXT**
DDID:	3068
Naam:	Postcode
Toelichting:	Dit was tot aan deze standaard de postcode van de patiënt. Vanaf deze standaard dient dit deel van de aanlevering met spaties te worden opgevuld.

Type	Lengte	Begin	Eind	Patroon	Verplicht	Sleutel	Codetabel	Code org
AN	6	104	109	**SPATIES!**	O		4-positie codetabel	postcode.nl

Directe validaties

Type	Soort	Omschrijving
S	ERR	3068 Postcode mag alleen spaties bevatten

Bestand:	PATIENT.TXT
DDID:	3069
Naam:	Huisnummer
Toelichting:	Dit was tot aan deze standaard het huisnummer van de patiënt. Vanaf deze standaard dient dit deel van de aanlevering met spaties te worden opgevuld.

Type	Lengte	Begin	Eind	Patroon	Verplicht	Sleutel	Codetabel	Code org
N	5	110	114	**SPATIES!**	O			

Directe validaties

Type	Soort	Omschrijving
S	ERR	3069 Huisnummer mag alleen spaties bevatten

Bestand:	PATIENT.TXT
DDID:	3076
Naam:	Huisnummer toevoeging
Toelichting:	Dit was tot aan deze standaard het Huisnummer toevoeging van de patiënt. Vanaf deze standaard dient dit deel van de aanlevering met spaties te worden opgevuld.

Type	Lengte	Begin	Eind	Patroon	Verplicht	Sleutel	Codetabel	Code org
AN	4	115	118	**SPATIES!**	O			

Directe validaties

Type	Soort	Omschrijving
S	ERR	3076 Huisnummer toevoeging mag alleen spaties bevatten

Bestand:	PATIENT.TXT
DDID:	3070
Naam:	Landcode
Toelichting:	Dit was tot aan deze standaard de landcode van het woonadres van de patiënt. Vanaf deze standaard dient dit deel van de aanlevering met spaties te worden opgevuld.

Type	Lengte	Begin	Eind	Patroon	Verplicht	Sleutel	Codetabel	Code org
AN	2	119	120	**SPATIES!**	O		ISO 3166-1	ISO

Directe validaties

Type	Soort	Omschrijving
S	ERR	3070 Landcode mag alleen spaties bevatten

Bestand:	**PATIENT.TXT**
DDID:	3071
Naam:	Geboortedatum
Toelichting:	Dit was tot aan deze standaard de geboortedatum van de patiënt. Vanaf deze standaard dient dit deel van de aanlevering met spaties te worden opgevuld.

Type	Lengte	Begin	Eind	Patroon	Verplicht	Sleutel	Codetabel	Code org
D	8	121	128	**SPATIES!**	O			

Directe validaties

Type	Soort	Omschrijving
S	ERR	3071 Geboortedatum mag alleen spaties bevatten

Bestand:	**PATIENT.TXT**
DDID:	3072
Naam:	Geslacht
Toelichting:	Geslacht van de patiënt.

Type	Lengte	Begin	Eind	Patroon	Verplicht	Sleutel	Codetabel	Code org
N	1	129	129		V		Geslacht (COD046)	Vektis

Directe validaties

Type	Soort	Omschrijving
M	ERR	3072 Geslacht is niet gevuld

Bestand:	**PATIENT.TXT**							
DDID:	3073							
Naam:	Burgerservicenummer							
Toelichting:	Dit was tot aan deze standaard het burgerservicenummer van de patiënt. Vanaf deze standaard dient dit deel van de aanlevering met spaties te worden opgevuld.							
Type	Lengte	Begin	Eind	Patroon	Verplicht	Sleutel	Codetabel	Code org
AN	9	130	138	**SPATIES!**	O			
Directe validaties								
Type	Soort	Omschrijving						
S	ERR	3073 Burgerservicenummer mag alleen spaties bevatten						

Bestand:	**PATIENT.TXT**							
DDID:	3141							
Naam:	Patiënt_id							
Toelichting:	Dit was tot aan deze standaard het patiënt_id van de patiënt (oorspronkelijk opgevraagd t.b.v. DHD en van geen toegevoegde waarde in de context van aanlevering in het kader van afleiding OHW). Vanaf deze standaard dient dit deel van de aanlevering met spaties te worden opgevuld.							
Type	Lengte	Begin	Eind	Patroon	Verplicht	Sleutel	Codetabel	Code org
AN	32	139	170	**SPATIES!**	O			
Directe validaties								
Type	Soort	Omschrijving						
S	ERR	3141 Patiënt_id mag alleen spaties bevatten						

5.4.2 ZORGTRAJECT.txt

Bestand:	**ZORGTRAJECT.TXT**							
DDID:	3145							
Naam:	Status vlag							
Toelichting:	De status vlag geeft aan of een record verwijderd moet worden. Als de status vlag een [spatie] bevat betreft het een nieuw of gewijzigd zorgtraject. Als de status vlag een 'V' bevat betreft het een verwijderd zorgtraject.							
Type	Lengte	Begin	Eind	Patroon	Verplicht	Sleutel	Codetabel	Code org

AN	1	1	1	[spatie] of 'V'	O			DIS

Bestand:	ZORGTRAJECT.TXT							
DDID:	3146							
Naam:	Zorgtrajectnummer							
Toelichting:	Unieke identificatie van het zorgtraject.							
Type	Lengte	Begin	Eind	Patroon	Verplicht	Sleutel	Codetabel	Code org
AN	15	2	16		V	PK		
Directe validaties								
Type	Soort	Omschrijving						
M	ERR	3146 Zorgtrajectnummer is niet gevuld						
UK	ERR	3146 Zorgtrajectnummer is niet uniek binnen de aanlevering						

Bestand:	ZORGTRAJECT.TXT							
DDID:	3147							
Naam:	Zorgtrajectnummer parent							
Toelichting:	Unieke identificatie van het parent zorgtraject. Als het zorgtraject is ontstaan door verwijzing vanuit een ander specialisme naar het betreffende zorgtraject MET een zorgtype 51 subtraject, moet een verwijzing naar het hoofdzorgtraject worden opgenomen. In dit geval is er ALTIJD sprake van één declaratiedataset (DDS). Zowel parent- als childzorgtraject worden gezamenlijk aangeboden.							
Type	Lengte	Begin	Eind	Patroon	Verplicht	Sleutel	Codetabel	Code org
AN	15	17	31		O	FK		
Directe validaties								
Type	Soort	Omschrijving						
BR	WRN	3147 Zorgtraject parent is niet meegeleverd in ZORGTRAJECT.txt						

Bestand:	ZORGTRAJECT.TXT							
DDID:	3148							
Naam:	Begindatum zorgtraject							
Toelichting:	De datum waarop het zorgtraject is geopend.							
Type	Lengte	Begin	Eind	Patroon	Verplicht	Sleutel	Codetabel	Code org
D	8	32	39	YYYYMMDD	V			

Directe validaties		
Type	Soort	Omschrijving
BR	WRN	3148 Begindatum zorgtraject > 3149 Einddatum zorgtraject
BR	WRN	3148 Begindatum zorgtraject > 3078 Creatiedatum pakbon
M	ERR	3148 Begindatum zorgtraject is niet gevuld
S	ERR	3148 Begindatum zorgtraject bevat een voor DIS ongeldige datum
Gerelateerde validaties		
Type	Soort	Omschrijving
BR	WRN	3162 Begindatum subtraject < 3148 Begindatum zorgtraject

Bestand:	**ZORGTRAJECT.TXT**
DDID:	3149
Naam:	Einddatum zorgtraject
Toelichting:	Datum waarop het zorgtraject is beëindigd.

Type	Lengte	Begin	Eind	Patroon	Verplicht	Sleutel	Codetabel	Code org
D	8	40	47	YYYYMMDD	O			

Directe validaties		
Type	Soort	Omschrijving
S	WRN	3149 Einddatum zorgtraject bevat een voor DIS ongeldige datum
Gerelateerde validaties		
Type	Soort	Omschrijving
BR	WRN	3148 Begindatum zorgtraject > 3149 Einddatum zorgtraject

Bestand:	**ZORGTRAJECT.TXT**
DDID:	3150
Naam:	Koppelnummer
Toelichting:	Uniek nummer om de patiënt mee te identificeren. Dit nummer is bedoeld om de patiëntgegevens uit PATIENT.txt te kunnen koppelen aan zorgtraject en overige verrichting. Bij herhaalde aanlevering van gegevens van dezelfde patiënt moet hetzelfde koppelnummer gebruikt worden. Het koppelnummer mag niet herleidbaar zijn naar de patiënt en mag dus niet hetzelfde zijn als de patiëntidentificatie op patiëntkaart, ponsplaatje, e.d.

Type	Lengte	Begin	Eind	Patroon	Verplicht	Sleutel	Codetabel	Code org
AN	15	48	62		V	FK		

Directe validaties		
Type	Soort	Omschrijving
BR	ERR	3150 Koppelnummer is niet meegeleverd in PATIENT.txt
M	ERR	3150 Koppelnummer is niet gevuld

Bestand:	**ZORGTRAJECT.TXT**
DDID:	3151
Naam:	Verwijzende instelling
Toelichting:	AGB-code van de verwijzende instelling. Als verwijzende instelling mogen alleen andere instellingen of praktijken worden geregistreerd. Huisartsen worden niet als verwijzende instelling gezien.

Type	Lengte	Begin	Eind	Patroon	Verplicht	Sleutel	Codetabel	Code org
AN	8	63	70		O		AGB (praktijk of instellingscode)	Vektis

Bestand:	**ZORGTRAJECT.TXT**
DDID:	3152
Naam:	Verwijzend specialismecode
Toelichting:	De identificatie van het verwijzende specialisme. Verwacht wordt een AGB-specialismecode OF bij een externe verwijzing door de huisarts de code 0100. Dit mag ook het eigen specialisme zijn. In dit geval zal er sprake zijn van een nieuwe zorgvraag. Voor geriatrische revalidatiezorg (GRZ) is er altijd sprake van een externe verwijzing vanuit het zorgtraject van het specialisme ouderen geneeskunde.

Type	Lengte	Begin	Eind	Patroon	Verplicht	Sleutel	Codetabel	Code org
AN	4	71	74	NNNN	O		Zorgverlenersspecificatie, COD016	Vektis

Bestand:	**ZORGTRAJECT.TXT**
DDID:	3207
Naam:	Code (zelf)verwijzer
Toelichting:	Aanduiding van de aard van de (zelf)verwijzer volgens de codelijst van Vektis. Bij aanlevering van een subtraject met zorgtype 21 worden de verwijsgegevens verwacht van het initiële subtraject (zorgtype 11).

Type	Lengte	Begin	Eind	Patroon	Verplicht	Sleutel	Codetabel	Code org

AN	2	75	76	NN	O		Code (zelf)verwijzer, COD327	Vektis

Bestand:	ZORGTRAJECT.TXT							
DDID:	3208							
Naam:	Zorgtrajectnummer verwijzend specialisme							
Toelichting:	Het zorgtrajectnummer (van de verwijzende zorginstelling resp. behandelend specialisme) van waaruit de patiënt is verwezen naar de zorginstelling, behandelend specialisme van het eerste subtraject (met zorgtype 11, 13 of 41) behorend tot het huidige zorgtraject.							
Type	Lengte	Begin	Eind	Patroon	Verplicht	Sleutel	Codetabel	Code org
AN	15	77	91		O			

5.4.3 DECLARATIEDATASET.txt

Bestand:	DECLARATIEDATASET.TXT							
DDID:	3170							
Naam:	Status vlag							
Toelichting:	De status vlag geeft aan of een record verwijderd moet worden. Als de status vlag een [spatie] bevat betreft het een nieuw of gewijzigde declaratiedataset. Als de status vlag een 'V' bevat betreft het een verwijderde declaratiedataset.							
Type	Lengte	Begin	Eind	Patroon	Verplicht	Sleutel	Codetabel	Code org
AN	1	1	1	[spatie] of 'V'	O			DIS

Bestand:	DECLARATIEDATASET.TXT							
DDID:	3124							
Naam:	Declaratiedatasetnummer							
Toelichting:	Unieke identificatie van de declaratiedataset.							
Type	Lengte	Begin	Eind	Patroon	Verplicht	Sleutel	Codetabel	Code org
AN	40	2	41		V	PK		
Directe validaties								
Type	Soort	Omschrijving						
BR	WRN	3124 Declaratiedataset(nummer) is ZONDER subtrajecten aangeleverd						
M	ERR	3124 Declaratiedatasetnummer is niet gevuld						

UK	ERR	3124 Declaratiedatasetnummer is niet uniek binnen de aanlevering

Bestand:	**DECLARATIEDATASET.TXT**
DDID:	3171
Naam:	ZPZA hashtotal DIS
Toelichting:	Hash die door de grouper is afgeleid voor DIS.

Type	Lengte	Begin	Eind	Patroon	Verplicht	Sleutel	Codetabel	Code org
AN	200	42	241		O			

Bestand:	**DECLARATIEDATASET.TXT**
DDID:	3172
Naam:	ZPZA hashversie DIS
Toelichting:	Hashversie die door de grouper is gebruikt voor het bepalen van 1602 ZPZA Hashtotal DIS.

Type	Lengte	Begin	Eind	Patroon	Verplicht	Sleutel	Codetabel	Code org
AN	12	242	253		O			

Bestand:	**DECLARATIEDATASET.TXT**
DDID:	3132
Naam:	Certificaatversie hash
Toelichting:	Versie van het certificaat om 1602 ZPZA Hashtotal DIS te ontsleutelen bij DIS.

Type	Lengte	Begin	Eind	Patroon	Verplicht	Sleutel	Codetabel	Code org
AN	12	254	265		O			

Bestand:	**DECLARATIEDATASET.TXT**
DDID:	3173
Naam:	Tabelset versie
Toelichting:	Versie van de tabelset die gebruikt is in de grouper.

Type	Lengte	Begin	Eind	Patroon	Verplicht	Sleutel	Codetabel	Code org
AN	20	266	285		O			

Bestand:	**DECLARATIEDATASET.TXT**

DDID:	3174							
Naam:	Grouperversie							
Toelichting:	Versie van de grouper.							
Type	Lengte	Begin	Eind	Patroon	Verplicht	Sleutel	Codetabel	Code org
AN	12	286	297		O			

5.4.4 SUBTRAJECT.txt

Bestand:	**SUBTRAJECT.TXT**							
DDID:	3157							
Naam:	Declaratiedatasetnummer							
Toelichting:	Unieke identificatie van de declaratiedataset.							
Type	Lengte	Begin	Eind	Patroon	Verplicht	Sleutel	Codetabel	Code org
AN	40	1	40		V	FK		
Directe validaties								
Type	Soort	Omschrijving						
BR	ERR	3157 Declaratiedatasetnummer is niet meegeleverd in DECLARATIEDATASET.txt						
M	ERR	3157 Declaratiedatasetnummer is niet gevuld						
Gerelateerde validaties								
Type	Soort	Omschrijving						
BR	ERR	Bij 3157 Declaratiedatasetnummer met meerdere subtrajecten moet er precies 1 subtraject 3158 Hoofdtraject indicatie = 'J' hebben, de overige subtrajecten moeten hiervoor 'N' hebben						

Bestand:	**SUBTRAJECT.TXT**							
DDID:	3164							
Naam:	Zorgtrajectnummer							
Toelichting:	Unieke identificatie van het zorgtraject. Verwijst naar ZORGTRAJECT.txt.							
Type	Lengte	Begin	Eind	Patroon	Verplicht	Sleutel	Codetabel	Code org
AN	15	41	55		V	FK		
Directe validaties								

Type	Soort	Omschrijving
BR	ERR	3164 Zorgtrajectnummer is niet meegeleverd in ZORGTRAJECT.txt
M	ERR	3164 Zorgtrajectnummer is niet gevuld

Bestand:	**SUBTRAJECT.TXT**
DDID:	3161
Naam:	Subtrajectnummer
Toelichting:	De unieke identificatie van het subtraject.

Type	Lengte	Begin	Eind	Patroon	Verplicht	Sleutel	Codetabel	Code org
AN	15	56	70		V	PK		

Directe validaties

Type	Soort	Omschrijving
M	ERR	3161 Subtrajectnummer is niet gevuld
UK	ERR	3161 Subtrajectnummer is niet uniek binnen de aanlevering

Bestand:	**SUBTRAJECT.TXT**
DDID:	3158
Naam:	Hoofdtraject indicatie
Toelichting:	Indicatie die aangeeft of het betreffende subtraject een hoofdtraject is. Verplicht aan te leveren indien er meerdere subtrajecten tot één (1) declaratiedataset behoren. Een declaratiedataset heeft altijd precies één subtraject met hoofdtrajectindicatie = 'J'.

Type	Lengte	Begin	Eind	Patroon	Verplicht	Sleutel	Codetabel	Code org
AN	1	71	71	'J' of 'N' of [spatie]	CV			

Directe validaties

Type	Soort	Omschrijving
S	ERR	3158 Hoofdtraject indicatie bevat geen geldige waarde

Gerelateerde validaties

Type	Soort	Omschrijving
BR	ERR	Bij 3157 Declaratiedatasetnummer met meerdere subtrajecten moet er precies 1 subtraject 3158 Hoofdtraject indicatie = 'J' hebben, de overige subtrajecten moeten hiervoor 'N' hebben

Bestand:	**SUBTRAJECT.TXT**

DDID:	3162
Naam:	Begindatum subtraject
Toelichting:	De begindatum van het subtraject.

Type	Lengte	Begin	Eind	Patroon	Verplicht	Sleutel	Codetabel	Code org
D	8	72	79	YYYYMMDD	V			

Directe validaties

Type	Soort	Omschrijving
BR	ERR	3162 Begindatum subtraject < 01-01-2012. Begindatum subtraject moet op of na 01-01-2012 liggen
BR	WRN	3162 Begindatum subtraject < 3148 Begindatum zorgtraject
BR	WRN	3162 Begindatum subtraject > 3163 Einddatum subtraject
M	ERR	3162 Begindatum subtraject is niet gevuld
S	ERR	3162 Begindatum subtraject bevat een voor DIS ongeldige datum

Bestand:	**SUBTRAJECT.TXT**
DDID:	3163
Naam:	Einddatum subtraject
Toelichting:	Datum waarop het het subtraject is beëindigd.

Type	Lengte	Begin	Eind	Patroon	Verplicht	Sleutel	Codetabel	Code org
D	8	80	87	YYYYMMDD	O			

Directe validaties

Type	Soort	Omschrijving
S	ERR	3163 Einddatum subtraject bevat een voor DIS ongeldige datum

Gerelateerde validaties

Type	Soort	Omschrijving
BR	WRN	3162 Begindatum subtraject > 3163 Einddatum subtraject

Bestand:	**SUBTRAJECT.TXT**
DDID:	3156
Naam:	Verantwoordelijk specialismecode
Toelichting:	Code van het verantwoordelijk specialisme.

Type	Lengte	Begin	Eind	Patroon	Verplicht	Sleutel	Codetabel	Code org
AN	4	88	91	NNNN	V		Elektronische Typeringslijst	DBC-Onderhoud

Directe validaties		
Type	Soort	Omschrijving
M	ERR	3156 Behandelend specialismecode is niet gevuld (deze melding zal in de validaties van de OHW-Grouper nog tekstueel aangepast worden)

Bestand:	**SUBTRAJECT.TXT**
DDID:	3165
Naam:	Zorgtypecode
Toelichting:	Code van het zorgtype.

Type	Lengte	Begin	Eind	Patroon	Verplicht	Sleutel	Codetabel	Code org
AN	10	92	101		V		Elektronische Typeringslijst (zorgtype)	DBC-Onderhoud

Directe validaties		
Type	Soort	Omschrijving
M	ERR	3165 Zorgtypecode is niet gevuld

Bestand:	**SUBTRAJECT.TXT**
DDID:	3144
Naam:	Zorgvraagcode
Toelichting:	Code van de zorgvraag. Conditioneel verplicht bij een aantal specialismen (Plastische chirurgie, Urologie, Kindergeneeskunde/Neonatologie, Revalidatiegeneeskunde en Consultatieve psychiatrie). Zie de registratieregels van DBC-Onderhoud.

Type	Lengte	Begin	Eind	Patroon	Verplicht	Sleutel	Codetabel	Code org
AN	10	102	111		CV		Elektronische Typeringslijst (zorgvraag)	DBC-Onderhoud

Bestand:	**SUBTRAJECT.TXT**
DDID:	3154
Naam:	Typerende diagnosecode
Toelichting:	Code van de typerende diagnose.

Type	Lengte	Begin	Eind	Patroon	Verplicht	Sleutel	Codetabel	Code org
AN	10	112	121		V		Elektronische Typeringslijst (diagnose)	DBC-Onderhoud

Directe validaties		
Type	Soort	Omschrijving
M	ERR	3154 Typerende diagnosecode is niet gevuld

Bestand:	SUBTRAJECT.TXT							
DDID:	3155							
Naam:	DBC ziekenhuiskosten							
Toelichting:	De kosten die door het ziekenhuis worden aangeleverd. Het bedrag bestaat uit de ziekenhuiskosten + kapitaalslasten. Aanleveren in eurocenten.							
Type	Lengte	Begin	Eind	Patroon	Verplicht	Sleutel	Codetabel	Code org
N	9	122	130		O			
Directe validaties								
Type	Soort	Omschrijving						
BR	WRN	3155 DBC ziekenhuiskosten < 0						
S	WRN	3155 DBC ziekenhuiskosten bevat geen numerieke waarde						

Bestand:	SUBTRAJECT.TXT							
DDID:	3168							
Naam:	Honorarium totaal							
Toelichting:	Het totale gefactureerde honorarium bedrag. Bedrag in eurocenten (dus vermenigvuldigd met 100) aanleveren.							
Type	Lengte	Begin	Eind	Patroon	Verplicht	Sleutel	Codetabel	Code org
N	9	131	139		O			
Directe validaties								
Type	Soort	Omschrijving						
BR	WRN	3168 Honorarium totaal < 0						
S	WRN	3168 Honorarium totaal bevat geen numerieke waarde						

Bestand:	SUBTRAJECT.TXT							
DDID:	3125							
Naam:	Zorgproductcode							
Toelichting:	Code van het zorgproduct.							
Type	Lengte	Begin	Eind	Patroon	Verplicht	Sleutel	Codetabel	Code org

AN	9	140	148		O		Zorgproducten Tabel	DBC-Onderhoud

Bestand:	SUBTRAJECT.TXT							
DDID:	3159							
Naam:	Declaratiecode							
Toelichting:	Code behorende tot de declaratie.							
Type	Lengte	Begin	Eind	Patroon	Verplicht	Sleutel	Codetabel	Code org
AN	10	149	158		O		Tarieven Tabel	DBC-Onderhoud

Bestand:	SUBTRAJECT.TXT							
DDID:	3126							
Naam:	DBC reden sluiten code							
Toelichting:	De reden waarom de DBC is afgesloten.							
Type	Lengte	Begin	Eind	Patroon	Verplicht	Sleutel	Codetabel	Code org
AN	2	159	160	NN	O		Afsluitreden Tabel	DBC-Onderhoud

Bestand:	SUBTRAJECT.TXT							
DDID:	3143							
Naam:	Leeftijd							
Toelichting:	Geeft de leeftijd aan op de begindatum van het subtraject. Leeftijd is bepalend voor de realisatie van sommige zorgproducten (productcode en declaratiecode).							
Type	Lengte	Begin	Eind	Patroon	Verplicht	Sleutel	Codetabel	Code org
N	3	161	163		V			
Directe validaties								
Type	Soort	Omschrijving						
M	ERR	3143 Leeftijd is niet gevuld						
S	WRN	3143 Leeftijd bevat geen numerieke waarde						

Bestand:	SUBTRAJECT.TXT
DDID:	3142
Naam:	Aanspraak ZVW

Toelichting:	Geeft aan of er sprake is van vergoeding (J/N) ten laste van de zorgverzekeringswet (ZVW) bij zorgactiviteiten die (expliciete) codering van de aanspraak op deze wet vereisen door middel van een medische indicatie. Alleen dan komen deze voor vergoeding in aanmerking. Indien aanspraak op ZVW onbekend is, kan het veld leeggelaten worden.							
Type	Lengte	Begin	Eind	Patroon	Verplicht	Sleutel	Codetabel	Code org
AN	1	164	164	'J', 'N' of [spatie]	O			

Bestand:	**SUBTRAJECT.TXT**							
DDID:	3127							
Naam:	Aanspraak ZVW toegepast							
Toelichting:	Indicatie die aangeeft of de aanspraakcode van een activiteit is gebruikt in de afleiding door de grouper.							
Type	Lengte	Begin	Eind	Patroon	Verplicht	Sleutel	Codetabel	Code org
AN	1	165	165	'J', 'N' of [spatie]	O			

Bestand:	**SUBTRAJECT.TXT**							
DDID:	3153							
Naam:	ZA met machtiging in profiel							
Toelichting:	Indicatie die aangeeft of er sprake is van een machtiging in het zorgprofiel.							
Type	Lengte	Begin	Eind	Patroon	Verplicht	Sleutel	Codetabel	Code org
AN	1	166	166	'J' of 'N' of [spatie]	O			

Bestand:	**SUBTRAJECT.TXT**							
DDID:	3128							
Naam:	Oranje ZA							
Toelichting:	Indicatie die aangeeft of er sprake is van oranje zorgactiviteiten.							
Type	Lengte	Begin	Eind	Patroon	Verplicht	Sleutel	Codetabel	Code org
AN	1	167	167	'J' of 'N' of [spatie]	O			

Bestand:	**SUBTRAJECT.TXT**
DDID:	3166
Naam:	Zorgactiviteitvertaling toegepast

Toelichting:	Indien er sprake is van een geleverde activiteit die nog niet geldig was op het moment dat het subtraject werd geopend, wordt hier aangegeven of er WEL (J) of NIET (N, default) gebruik wordt gemaakt van een vertaaltabel die verwijst naar een geldende activiteit op het moment dat het subtraject werd geopend. Indien 'J' houdt dit dus in dat er sprake is van een geleverde activiteit die nog niet geldig was op het moment dat het subtraject werd geopend.[*]							
Type	Lengte	Begin	Eind	Patroon	Verplicht	Sleutel	Codetabel	Code org
AN	1	168	168	'J' of 'N' of [spatie]	O			

[*]SBG

Bestand:	**SUBTRAJECT.TXT**							
DDID:	3129							
Naam:	Setting gereserveerd 1							
Toelichting:	Gereserveerde positie ten behoeve van een J/N indicatie. Op dit moment wordt alleen een spatie verwacht.							
Type	Lengte	Begin	Eind	Patroon	Verplicht	Sleutel	Codetabel	Code org
AN	1	169	169	'J' of 'N' of [spatie]	O			

Bestand:	**SUBTRAJECT.TXT**							
DDID:	3130							
Naam:	Setting gereserveerd 2							
Toelichting:	Gereserveerde positie ten behoeve van een J/N indicatie. Op dit moment wordt alleen een spatie verwacht.							
Type	Lengte	Begin	Eind	Patroon	Verplicht	Sleutel	Codetabel	Code org
AN	1	170	170	'J' of 'N' of [spatie]	O			

Bestand:	**SUBTRAJECT.TXT**							
DDID:	3167							
Naam:	Setting gereserveerd 3							
Toelichting:	Gereserveerde positie ten behoeve van een J/N indicatie. Op dit moment wordt alleen een spatie verwacht.							
Type	Lengte	Begin	Eind	Patroon	Verplicht	Sleutel	Codetabel	Code org
AN	1	171	171	'J' of 'N' of [spatie]	O			

Bestand:	**SUBTRAJECT.TXT**
DDID:	3160

Naam:	UZOVI-nummer							
Toelichting:	Zorgverzekeraar van de patiënt op de begindatum van het subtraject.							
Type	Lengte	Begin	Eind	Patroon	Verplicht	Sleutel	Codetabel	Code org
AN	4	172	175	NNNN	O		UZOVI register	Vektis

Bestand:	**SUBTRAJECT.TXT**							
DDID:	3131							
Naam:	Typerende diagnose ICD-10							
Toelichting:	De typerende diagnose van het subtraject volgens de ICD-10 codering.							
Type	Lengte	Begin	Eind	Patroon	Verplicht	Sleutel	Codetabel	Code org
AN	7	176	182	[A..Z]NN.N	O		ICD-10	World Health Organization

Bestand:	**SUBTRAJECT.TXT**							
DDID:	3134							
Naam:	Declaratiedatum							
Toelichting:	Datum waarop de declaratie bij de verzekeraar of een andere instantie (of de patiënt) is ingediend.							
Type	Lengte	Begin	Eind	Patroon	Verplicht	Sleutel	Codetabel	Code org
D	8	183	190	YYYYMMDD	O			
Directe validaties								
Type	Soort	Omschrijving						
S	WRN	3134 Declaratiedatum bevat een voor DIS ongeldige datum						

5.4.5 GELEVERD_ZORGPROFIEL.txt

Bestand:	**GELEVERD_ZORGPROFIEL.TXT**							
DDID:	3096							
Naam:	Declaratiedatasetnummer							
Toelichting:	Unieke identificatie van de declaratiedataset.							
Type	Lengte	Begin	Eind	Patroon	Verplicht	Sleutel	Codetabel	Code org
AN	40	1	40		V	FK		
Directe validaties								

Type	Soort	Omschrijving
BR	ERR	3096 Declaratiedatasetnummer gecombineerd met 3100 Subtrajectnummer is niet meegeleverd in SUBTRAJECT.txt
M	ERR	3096 Declaratiedatasetnummer is niet gevuld

Bestand:	**GELEVERD_ZORGPROFIEL.TXT**
DDID:	3106
Naam:	Uitgevoerde zorgactiviteitnummer
Toelichting:	Unieke identificatie van de uitgevoerde verrichting.

Type	Lengte	Begin	Eind	Patroon	Verplicht	Sleutel	Codetabel	Code org
AN	15	41	55		V	PK		

Directe validaties

Type	Soort	Omschrijving
M	ERR	3106 Uitgevoerde zorgactiviteitnummer is niet gevuld
UK	ERR	3106 Uitgevoerde zorgactiviteitnummer is niet uniek binnen de aanlevering

Bestand:	**GELEVERD_ZORGPROFIEL.TXT**
DDID:	3100
Naam:	Subtrajectnummer
Toelichting:	De unieke identificatie van het subtraject.

Type	Lengte	Begin	Eind	Patroon	Verplicht	Sleutel	Codetabel	Code org
AN	15	56	70		V	FK		

Directe validaties

Type	Soort	Omschrijving
M	ERR	3100 Subtrajectnummer is niet gevuld

Gerelateerde validaties

Type	Soort	Omschrijving
BR	ERR	3096 Declaratiedatasetnummer gecombineerd met 3100 Subtrajectnummer is niet meegeleverd in SUBTRAJECT.txt

Bestand:	GELEVERD_ZORGPROFIEL.TXT							
DDID:	3107							
Naam:	Aanvragend specialismecode							
Toelichting:	Code behorend tot het aanvragende specialisme (specificatie zorgverlener).							
Type	Lengte	Begin	Eind	Patroon	Verplicht	Sleutel	Codetabel	Code org
AN	4	71	74	NNNN	O		Zorgverlenersspecificatie, COD016	Vektis

Bestand:	GELEVERD_ZORGPROFIEL.TXT							
DDID:	3108							
Naam:	Aanvragende instelling							
Toelichting:	AGB-code van de aanvragende instelling.							
Type	Lengte	Begin	Eind	Patroon	Verplicht	Sleutel	Codetabel	Code org
AN	8	75	82		O		AGB (praktijk of instellingscode)	Vektis

Bestand:	GELEVERD_ZORGPROFIEL.TXT							
DDID:	3109							
Naam:	Uitvoerend specialismecode							
Toelichting:	Code behorende tot het uitvoerend specialisme.							
Type	Lengte	Begin	Eind	Patroon	Verplicht	Sleutel	Codetabel	Code org
AN	4	83	86	NNNN	V		Zorgverlenersspecificatie, COD016	Vektis
Directe validaties								
Type	Soort	Omschrijving						
M	ERR	3109 Uitvoerend specialismecode is niet gevuld						

Bestand:	GELEVERD_ZORGPROFIEL.TXT							
DDID:	3095							
Naam:	Uitvoerende instelling							
Toelichting:	AGB-code van de instelling waar de verrichting is uitgevoerd indien deze niet dezelfde is als de declarerende instelling.							
Type	Lengte	Begin	Eind	Patroon	Verplicht	Sleutel	Codetabel	Code org
AN	8	87	94		O		AGB (praktijk of instellingscode)	Vektis

Bestand:	GELEVERD_ZORGPROFIEL.TXT							
DDID:	3097							
Naam:	Zorgactiviteitcode							
Toelichting:	Zorgactiviteitcode van de uitgevoerde verrichting.							
Type	Lengte	Begin	Eind	Patroon	Verplicht	Sleutel	Codetabel	Code org
AN	10	95	104		V		Zorgactiviteiten Tabel	DBC-Onderhoud

Directe validaties		
Type	Soort	Omschrijving
M	ERR	3097 Zorgactiviteitcode is niet gevuld

Bestand:	GELEVERD_ZORGPROFIEL.TXT							
DDID:	3102							
Naam:	Datum zorgactiviteit							
Toelichting:	Datum waarop de zorgactiviteit is uitgevoerd.							
Type	Lengte	Begin	Eind	Patroon	Verplicht	Sleutel	Codetabel	Code org
D	8	105	112	YYYYMMDD	V			

Directe validaties		
Type	Soort	Omschrijving
BR	WRN	3102 Datum zorgactiviteit > 3078 Creatiedatum pakbon
M	ERR	3102 Datum zorgactiviteit is niet gevuld
S	ERR	3102 Datum zorgactiviteit bevat een voor DIS ongeldige datum

Bestand:	GELEVERD_ZORGPROFIEL.TXT							
DDID:	3103							
Naam:	Declaratiecode							
Toelichting:	Code behorende tot de declaratie van de verrichting.[*]							
Type	Lengte	Begin	Eind	Patroon	Verplicht	Sleutel	Codetabel	Code org
AN	10	113	122		O		Zorgactiviteiten Tabel	DBC-Onderhoud

[*]De declaratiecode is de activiteitcode van de verrichting.

Bestand:	GELEVERD_ZORGPROFIEL.TXT							
DDID:	3098							
Naam:	Aantal							
Toelichting:	Aantal keer dat de verrichting is uitgevoerd.							
Type	Lengte	Begin	Eind	Patroon	Verplicht	Sleutel	Codetabel	Code org
N	6	123	128		V			
Directe validaties								
Type	Soort	Omschrijving						
BR	WRN	3098 Aantal < 0						
M	ERR	3098 Aantal is niet gevuld						
S	ERR	3098 Aantal bevat geen numerieke waarde						

Bestand:	GELEVERD_ZORGPROFIEL.TXT							
DDID:	3104							
Naam:	Verkoopprijs ziekenhuisdeel							
Toelichting:	De gedeclareerde verkoopprijs (tarief) per eenheid. Prijs in eurocenten.							
Type	Lengte	Begin	Eind	Patroon	Verplicht	Sleutel	Codetabel	Code org
N	9	129	137		O			
Directe validaties								
Type	Soort	Omschrijving						
BR	WRN	3104 Verkoopprijs ziekenhuisdeel < 0						
S	WRN	3104 Verkoopprijs ziekenhuisdeel bevat geen numerieke waarde						

Bestand:	GELEVERD_ZORGPROFIEL.TXT							
DDID:	3105							
Naam:	Verkoopprijs honorarium							
Toelichting:	Het gedeclareerde honorarium (van behandelende en ondersteunende specialismes) per eenheid. Prijs in eurocenten.							
Type	Lengte	Begin	Eind	Patroon	Verplicht	Sleutel	Codetabel	Code org
N	9	138	146		O			
Directe validaties								
Type	Soort	Omschrijving						
BR	WRN	3105 Verkoopprijs honorarium < 0						

S	WRN	3105 Verkoopprijs honorarium bevat geen numerieke waarde

Bestand:	GELEVERD_ZORGPROFIEL.TXT
DDID:	3099
Naam:	UZOVI-nummer
Toelichting:	Zorgverzekeraar van de patiënt op de begindatum van het subtraject.

Type	Lengte	Begin	Eind	Patroon	Verplicht	Sleutel	Codetabel	Code org
AN	4	147	150	NNNN	O		UZOVI register	Vektis

Bestand:	GELEVERD_ZORGPROFIEL.TXT
DDID:	3101
Naam:	CBV-code
Toelichting:	Codering volgens DHD.

Type	Lengte	Begin	Eind	Patroon	Verplicht	Sleutel	Codetabel	Code org
AN	9	151	159	NNNNNNa	O		www.dutchhospitaldata.nl	DHD

Bestand:	GELEVERD_ZORGPROFIEL.TXT
DDID:	3139
Naam:	Add-on informatie
Toelichting:	Om extra detail informatie mee te kunnen leveren over de betreffende verrichting. Deze informatie is niet verplicht (default wordt een leeg veld (spaties) verwacht).

Type	Lengte	Begin	Eind	Patroon	Verplicht	Sleutel	Codetabel	Code org
AN	15	160	174		O			

Bestand:	GELEVERD_ZORGPROFIEL.TXT
DDID:	3135
Naam:	Declaratiedatum
Toelichting:	Datum waarop de declaratie bij de verzekeraar of een andere instantie (of de patiënt) is ingediend. Hier alleen van toepassing als er sprake is van een apart declareerbare verrichting bovenop de DBC waar het toe behoort (z.g. add-on).

Type	Lengte	Begin	Eind	Patroon	Verplicht	Sleutel	Codetabel	Code org
D	8	175	182	YYYYMMDD	O			

Directe validaties		
Type	Soort	Omschrijving
S	WRN	3135 Declaratiedatum bevat een voor DIS ongeldige datum

Bestand:	**GELEVERD_ZORGPROFIEL.TXT**
DDID:	3137
Naam:	Opnamenummer
Toelichting:	Opnamenummer van die zorgactiviteiten welke een vorm van opname (klinisch of dagbehandeling) representeren. Het nummer is uniek binnen de zorginstelling.

Type	Lengte	Begin	Eind	Patroon	Verplicht	Sleutel	Codetabel	Code org
AN	32	183	214		O			

5.4.6 NEVENDIAGNOSE.txt

Bestand:	NEVENDIAGNOSE.TXT							
DDID:	3179							
Naam:	Subtrajectnummer							
Toelichting:	De unieke identificatie van het subtraject.							
Type	Lengte	Begin	Eind	Patroon	Verplicht	Sleutel	Codetabel	Code org
AN	15	1	15		V	PK, FK		
Directe validaties								
Type	Soort	Omschrijving						
BR	ERR	3179 Subtrajectnummer is niet meegeleverd in SUBTRAJECT.txt						
M	ERR	3179 Subtrajectnummer is niet gevuld						
UK	ERR	3179 Subtrajectnummer + 3181 Nevendiagnose + 3180 Specialismecode is niet uniek binnen de aanlevering						

Bestand:	NEVENDIAGNOSE.TXT							
DDID:	3180							
Naam:	Specialismecode							
Toelichting:	Code behorende tot het specialisme.							
Type	Lengte	Begin	Eind	Patroon	Verplicht	Sleutel	Codetabel	Code org
AN	4	16	19	NNNN	V	PK	Elektronische Typeringslijst	DBC-Onderhoud
Directe validaties								
Type	Soort	Omschrijving						
M	ERR	3180 Specialismecode is niet gevuld						
Gerelateerde validaties								
Type	Soort	Omschrijving						
UK	ERR	3179 Subtrajectnummer + 3181 Nevendiagnose + 3180 Specialismecode is niet uniek binnen de aanlevering						

Bestand:	NEVENDIAGNOSE.TXT							
DDID:	3181							
Naam:	Nevendiagnosecode							
Toelichting:	Nevendiagnose van het subtraject.							
Type	Lengte	Begin	Eind	Patroon	Verplicht	Sleutel	Codetabel	Code org
AN	10	20	29		V	PK	Elektronische Typeringslijst	DBC-Onderhoud
Directe validaties								
Type	Soort	Omschrijving						
M	ERR	3181 Nevendiagnosecode is niet gevuld						
Gerelateerde validaties								
Type	Soort	Omschrijving						
UK	ERR	3179 Subtrajectnummer + 3181 Nevendiagnose + 3180 Specialismecode is niet uniek binnen de aanlevering						

Bestand:	NEVENDIAGNOSE.TXT							
DDID:	3133							
Naam:	Nevendiagnosecode ICD-10							
Toelichting:	Nevendiagnose van het subtraject volgens de ICD-10 codering.							
Type	Lengte	Begin	Eind	Patroon	Verplicht	Sleutel	Codetabel	Code org
AN	7	30	36	[A..Z]NN.N	O		ICD-10	World Health Organization

5.4.7 HONORARIUM.txt

Bestand:	HONORARIUM.TXT							
DDID:	3176							
Naam:	Subtrajectnummer							
Toelichting:	De unieke identificatie van het subtraject.							
Type	Lengte	Begin	Eind	Patroon	Verplicht	Sleutel	Codetabel	Code org
AN	15	1	15		V	PK, FK		
Directe validaties								

Type	Soort	Omschrijving
BR	ERR	3176 Subtrajectnummer is niet meegeleverd in SUBTRAJECT.txt
M	ERR	3176 Subtrajectnummer is niet gevuld
UK	WRN	3176 Subtrajectnummer + 3175 Kostensoort + 3177 Specialismecode is niet uniek binnen de aanlevering

Bestand:	**HONORARIUM.TXT**
DDID:	3177
Naam:	Specialismecode
Toelichting:	Code behorende tot het specialisme.

Type	Lengte	Begin	Eind	Patroon	Verplicht	Sleutel	Codetabel	Code org
AN	4	16	19	NNNN	V	PK	Zorgverlenersspecificatie, COD016	Vektis

Directe validaties

Type	Soort	Omschrijving
M	ERR	3177 Specialismecode is niet gevuld

Gerelateerde validaties

Type	Soort	Omschrijving
UK	WRN	3176 Subtrajectnummer + 3175 Kostensoort + 3177 Specialismecode is niet uniek binnen de aanlevering

Bestand:	**HONORARIUM.TXT**
DDID:	3175
Naam:	Kostensoort
Toelichting:	Kostensoort behorende tot 612 Honorarium.

Type	Lengte	Begin	Eind	Patroon	Verplicht	Sleutel	Codetabel	Code org
AN	2	20	21	NN	V	PK	Tarieven Tabel	DBC-Onderhoud

Directe validaties

Type	Soort	Omschrijving
M	ERR	3175 Kostensoort is niet gevuld

Gerelateerde validaties

Type	Soort	Omschrijving
UK	WRN	3176 Subtrajectnummer + 3175 Kostensoort + 3177 Specialismecode is niet uniek binnen de aanlevering

Bestand:	HONORARIUM.TXT							
DDID:	3178							
Naam:	Honorarium							
Toelichting:	Honorarium van behandelend en ondersteunend specialisme.							
Type	Lengte	Begin	Eind	Patroon	Verplicht	Sleutel	Codetabel	Code org
N	9	22	30		V			
Directe validaties								
Type	Soort	Omschrijving						
BR	ERR	3178 Honorarium < 0						
M	ERR	3178 Honorarium is niet gevuld						
S	ERR	3178 Honorarium bevat geen numerieke waarde						

5.4.8 OVERIGE_VERRICHTING.txt

Bestand:	OVERIGE_VERRICHTING.TXT							
DDID:	3114							
Naam:	Uitgevoerde verrichtingnummer							
Toelichting:	Unieke identificatie van de uitgevoerde verrichting.							
Type	Lengte	Begin	Eind	Patroon	Verplicht	Sleutel	Codetabel	Code org
AN	15	1	15		V	PK		
Directe validaties								
Type	Soort	Omschrijving						
M	ERR	3114 Uitgevoerde verrichtingnummer is niet gevuld						
UK	ERR	3114 Uitgevoerde verrichtingnummer is niet uniek binnen de aanlevering						

Bestand:	OVERIGE_VERRICHTING.TXT							
DDID:	3115							
Naam:	Status vlag							
Toelichting:	De status vlag geeft aan of een record verwijderd moet worden. Als de status vlag een [spatie] bevat betreft het een nieuwe of gewijzigd overige verrichting. Als de status vlag een 'V' bevat betreft het een verwijderde overige verrichting.							
Type	Lengte	Begin	Eind	Patroon	Verplicht	Sleutel	Codetabel	Code org

AN	1	16	16	[spatie] of 'V'	O			

Bestand:	**OVERIGE_VERRICHTING.TXT**
DDID:	3116
Naam:	Koppelnummer
Toelichting:	Uniek nummer om de patiënt mee te identificeren. Dit nummer is bedoeld om de patiëntgegevens uit PATIENT.txt te kunnen koppelen aan zorgtraject en overige verrichting. Bij herhaalde aanlevering van gegevens van dezelfde patiënt moet hetzelfde koppelnummer gebruikt worden. Het koppelnummer mag niet herleidbaar zijn naar de patiënt en mag dus niet hetzelfde zijn als de patiëntidentificatie op patiëntkaart, ponsplaatje, e.d.

Type	Lengte	Begin	Eind	Patroon	Verplicht	Sleutel	Codetabel	Code org
AN	15	17	31		V	FK		

Directe validaties		
Type	Soort	Omschrijving
BR	ERR	3116 Koppelnummer is niet meegeleverd in PATIENT.txt
M	ERR	3116 Koppelnummer is niet gevuld

Bestand:	**OVERIGE_VERRICHTING.TXT**
DDID:	3117
Naam:	Aanvragend specialismecode
Toelichting:	Code behorend tot het aanvragende specialisme (specificatie zorgverlener).

Type	Lengte	Begin	Eind	Patroon	Verplicht	Sleutel	Codetabel	Code org
AN	4	32	35	NNNN	O		Zorgverlenersspecificatie, COD016	Vektis

Bestand:	**OVERIGE_VERRICHTING.TXT**
DDID:	3118
Naam:	Aanvragende instelling
Toelichting:	AGB-code van de aanvragende instelling.

Type	Lengte	Begin	Eind	Patroon	Verplicht	Sleutel	Codetabel	Code org
AN	8	36	43		O		AGB (praktijk of instellingscode)	Vektis

Bestand:	**OVERIGE_VERRICHTING.TXT**

DDID:	3119							
Naam:	Uitvoerend specialismecode							
Toelichting:	Code behorende tot het uitvoerend specialisme.							
Type	Lengte	Begin	Eind	Patroon	Verplicht	Sleutel	Codetabel	Code org
AN	4	44	47	NNNN	O		Zorgverlenersspecificatie, COD016	Vektis

Bestand:	**OVERIGE_VERRICHTING.TXT**							
DDID:	3120							
Naam:	Uitvoerende instelling							
Toelichting:	AGB-code van de instelling waar de verrichting is uitgevoerd indien deze niet dezelfde is als de declarerende instelling.							
Type	Lengte	Begin	Eind	Patroon	Verplicht	Sleutel	Codetabel	Code org
AN	8	48	55		O		AGB (praktijk of instellingscode)	Vektis

Bestand:	**OVERIGE_VERRICHTING.TXT**							
DDID:	3121							
Naam:	Declaratiecode							
Toelichting:	Code behorende tot de declaratie van de verrichting.[*]							
Type	Lengte	Begin	Eind	Patroon	Verplicht	Sleutel	Codetabel	Code org
AN	10	56	65		O		Zorgactiviteiten Tabel	DBC-Onderhoud

[*]De declaratiecode is de activiteitcode van de verrichting.

Bestand:	OVERIGE_VERRICHTING.TXT							
DDID:	3111							
Naam:	Verrichtingdatum							
Toelichting:	Datum waarop de verrichting is uitgevoerd.							
Type	Lengte	Begin	Eind	Patroon	Verplicht	Sleutel	Codetabel	Code org
D	8	66	73	YYYYMMDD	O			
Directe validaties								
Type	Soort	Omschrijving						
BR	WRN	3111 Verrichtingdatum > 1630 Creatiedatum pakbon						
S	WRN	3111 Verrichtingdatum bevat een voor DIS ongeldige datum						

Bestand:	OVERIGE_VERRICHTING.TXT							
DDID:	3112							
Naam:	Verkoopprijs ziekenhuisdeel							
Toelichting:	De gedeclareerde verkoopprijs (tarief) per eenheid. Prijs in eurocenten.							
Type	Lengte	Begin	Eind	Patroon	Verplicht	Sleutel	Codetabel	Code org
N	9	74	82		O			
Directe validaties								
Type	Soort	Omschrijving						
BR	WRN	3112 Verkoopprijs ziekenhuisdeel < 0						
S	WRN	3112 Verkoopprijs ziekenhuisdeel bevat geen numerieke waarde						

Bestand:	OVERIGE_VERRICHTING.TXT							
DDID:	3113							
Naam:	Verkoopprijs honorarium							
Toelichting:	Het gedeclareerde honorarium (van behandelende en ondersteunende specialismes) per eenheid. Prijs in eurocenten.							
Type	Lengte	Begin	Eind	Patroon	Verplicht	Sleutel	Codetabel	Code org
N	9	83	91		O			
Directe validaties								
Type	Soort	Omschrijving						
BR	WRN	3113 Verkoopprijs honorarium < 0						
S	WRN	3113 Verkoopprijs honorarium bevat geen numerieke waarde						

Bestand:	OVERIGE_VERRICHTING.TXT							
DDID:	3122							
Naam:	Aantal							
Toelichting:	Aantal keer dat de verrichting is uitgevoerd.							
Type	Lengte	Begin	Eind	Patroon	Verplicht	Sleutel	Codetabel	Code org
N	6	92	97		O			
Directe validaties								
Type	Soort	Omschrijving						
BR	WRN	3122 Aantal < 0						
S	WRN	3122 Aantal bevat geen numerieke waarde						

Bestand:	OVERIGE_VERRICHTING.TXT							
DDID:	3123							
Naam:	UZOVI-nummer							
Toelichting:	Zorgverzekeraar van de patiënt op de verrichtingdatum.							
Type	Lengte	Begin	Eind	Patroon	Verplicht	Sleutel	Codetabel	Code org
AN	4	98	101	NNNN	O		UZOVI register	Vektis

Bestand:	OVERIGE_VERRICHTING.TXT							
DDID:	3110							
Naam:	CBV-code							
Toelichting:	Codering volgens DHD.							
Type	Lengte	Begin	Eind	Patroon	Verplicht	Sleutel	Codetabel	Code org
AN	9	102	110	NNNNNNa	O		www.dutchhospitaldata.nl	DHD

Bestand:	OVERIGE_VERRICHTING.TXT
DDID:	3140
Naam:	Add-on informatie
Toelichting:	Om extra detail informatie mee te kunnen leveren over de betreffende verrichting. Deze informatie is niet verplicht (default wordt een leeg veld (spaties) verwacht).

Type	Lengte	Begin	Eind	Patroon	Verplicht	Sleutel	Codetabel	Code org
AN	15	111	125		O			

Bestand:	**OVERIGE_VERRICHTING.TXT**							
DDID:	3136							
Naam:	Declaratiedatum							
Toelichting:	Datum waarop de declaratie bij de verzekeraar of een andere instantie (of de patiënt) is ingediend.							
Type	Lengte	Begin	Eind	Patroon	Verplicht	Sleutel	Codetabel	Code org
D	8	126	133	YYYYMMDD	O			
Directe validaties								
Type	Soort	Omschrijving						
S	WRN	3136 Declaratiedatum bevat een voor DIS ongeldige datum						

Bestand:	**OVERIGE_VERRICHTING.TXT**							
DDID:	3138							
Naam:	Opnamenummer							
Toelichting:	Opnamenummer van die zorgactiviteiten welke een vorm van opname (klinisch of dagbehandeling) representeren. Het nummer is uniek binnen de zorginstelling.							
Type	Lengte	Begin	Eind	Patroon	Verplicht	Sleutel	Codetabel	Code org
AN	32	134	165		O			

5.4.9 PAKBON.txt

Bestand:	**PAKBON.TXT**							
DDID:	3074							
Naam:	Declarerende instelling							
Toelichting:	Identificatie aanleverende instelling conform AGB-codering. De AGB-code in combinatie met het instelling volgnr DIS vormen samen de unieke identificatie van de aanleverende instelling.							
Type	Lengte	Begin	Eind	Patroon	Verplicht	Sleutel	Codetabel	Code org
AN	8	1	8		V		AGB (praktijk of instellingscode)	Vektis
Directe validaties								

Type	Soort	Omschrijving
M	ERR	3074 Declarerende instelling is niet gevuld

Bestand:	**PAKBON.TXT**
DDID:	3075
Naam:	Instelling volgnr DIS
Toelichting:	Het volgnummer DIS wordt uitgegeven door DIS. Het volgnummer in combinatie met de declarerende instelling vormen samen de unieke identificatie van de aanleverende instelling. Het volgnummer biedt DIS de mogelijkheid meerdere accounts per instelling te registreren.

Type	Lengte	Begin	Eind	Patroon	Verplicht	Sleutel	Codetabel	Code org
AN	2	9	10	NN	V			DIS

Directe validaties

Type	Soort	Omschrijving
M	ERR	3075 Instelling volgnr DIS is niet gevuld

Bestand:	**PAKBON.TXT**
DDID:	3077
Naam:	Versienummer GA
Toelichting:	Het versienummer van de gegevensaanlevering volgens welke definitie de aanlevering samengesteld is.

Type	Lengte	Begin	Eind	Patroon	Verplicht	Sleutel	Codetabel	Code org
AN	4	11	14	NN.N	V			DIS

Directe validaties

Type	Soort	Omschrijving
M	ERR	3077 Versienummer GA is niet gevuld
S	ERR	3077 Versienummer GA bevat geen geldige waarde

Bestand:	PAKBON.TXT							
DDID:	3078							
Naam:	Creatiedatum							
Toelichting:	Datum van aanmaken zipfile, dit is de datum die ook in de zipfilenaam staat.							
Type	Lengte	Begin	Eind	Patroon	Verplicht	Sleutel	Codetabel	Code org
D	8	15	22	YYYYMMDD	V			
Directe validaties								
Type	Soort	Omschrijving						
M	ERR	3078 Creatiedatum is niet gevuld						
S	ERR	3078 Creatiedatum bevat een voor DIS ongeldige datum						
Gerelateerde validaties								
Type	Soort	Omschrijving						
BR	WRN	3148 Begindatum zorgtraject > 3078 Creatiedatum pakbon						

Bestand:	PAKBON.TXT							
DDID:	3094							
Naam:	Volgnummer							
Toelichting:	Volgnummer van de aanlevering. Dit is het volgnummer dat ook in de zipfilenaam staat. Het volgnummer wordt gebruikt wanneer er meerdere aanleveringen per dag (d.w.z. met dezelfde creatiedatum) zijn. Een aanlevering met een hoger volgnummer wordt later verwerkt.							
Type	Lengte	Begin	Eind	Patroon	Verplicht	Sleutel	Codetabel	Code org
AN	2	23	24	NN	V			
Directe validaties								
Type	Soort	Omschrijving						
M	ERR	3094 Volgnummer is niet gevuld						

Bestand:	PAKBON.TXT							
DDID:	3079							
Naam:	Zipfilenaam							
Toelichting:	Volledige naam van de zipfile waarmee de aanlevering wordt gedaan.							
Type	Lengte	Begin	Eind	Patroon	Verplicht	Sleutel	Codetabel	Code org
AN	48	25	72		V			DIS

Directe validaties		
Type	Soort	Omschrijving
M	ERR	3079 Zipfilenaam is niet gevuld

Bestand:	**PAKBON.TXT**							
DDID:	3080							
Naam:	Softwareleverancier							
Toelichting:	Naam van de softwareleverancier. Het betreft de softwareleverancier die de software voor het genereren van de DIS aanlevering levert. LET OP: bij wisseling van softwareleverancier moet contact opgenomen worden met DIS.							
Type	Lengte	Begin	Eind	Patroon	Verplicht	Sleutel	Codetabel	Code org
AN	15	73	87		V			
Directe validaties								
Type	Soort	Omschrijving						
M	ERR	3080 Softwareleverancier is niet gevuld - 'ZELFBOUW' indien het een zelfbouwer betreft - [naam softwareleverancier] bij overige software						

Bestand:	**PAKBON.TXT**							
DDID:	3081							
Naam:	Softwarepakket							
Toelichting:	Naam van het softwarepakket waarmee de aanlevering is gemaakt. Bij overgang op een ander softwarepakket moet DIS vooraf op de hoogte worden gesteld.							
Type	Lengte	Begin	Eind	Patroon	Verplicht	Sleutel	Codetabel	Code org
AN	15	88	102		V			
Directe validaties								
Type	Soort	Omschrijving						
M	ERR	3081 Softwarepakket is niet gevuld - 'ZELFBOUW' indien zelfbouwpakket geen naam heeft - [softwarenaam] bij overige pakketten						

Bestand:	PAKBON.TXT							
DDID:	3082							
Naam:	Softwareversie							
Toelichting:	Versieaanduiding van het softwarepakket waarmee de DIS aanlevering is gemaakt.							
Type	Lengte	Begin	Eind	Patroon	Verplicht	Sleutel	Codetabel	Code org
AN	15	103	117		V			
Directe validaties								
Type	Soort	Omschrijving						
M	ERR	3082 Softwareversie is niet gevuld						

Bestand:	PAKBON.TXT							
DDID:	3083							
Naam:	Aantal patiënt							
Toelichting:	Aantal records dat geleverd wordt in het bestand PATIENT.txt.							
Type	Lengte	Begin	Eind	Patroon	Verplicht	Sleutel	Codetabel	Code org
N	7	118	124		V			
Directe validaties								
Type	Soort	Omschrijving						
BR	ERR	3083 Aantal patiënt < 0						
M	ERR	3083 Aantal patiënt is niet gevuld						
S	ERR	3083 Aantal patiënt bevat geen numerieke waarde						
Gerelateerde validaties								
Type	Soort	Omschrijving						
V	ERR	Aantal records in PATIENT.txt is ongelijk aan 3083 Aantal patiënt volgens de pakbon						

Bestand:	PAKBON.TXT							
DDID:	3084							
Naam:	Aantal zorgtraject							
Toelichting:	Aantal records dat geleverd wordt in het bestand ZORGTRAJECT.txt.							
Type	Lengte	Begin	Eind	Patroon	Verplicht	Sleutel	Codetabel	Code org
N	7	125	131		V			
Directe validaties								
Type	Soort	Omschrijving						
BR	ERR	3084 Aantal zorgtraject < 0						
M	ERR	3084 Aantal zorgtraject is niet gevuld						
S	ERR	3084 Aantal zorgtraject bevat geen numerieke waarde						
Gerelateerde validaties								
Type	Soort	Omschrijving						
V	ERR	Aantal records in ZORGTRAJECT.txt is ongelijk aan 3084 Aantal zorgtraject volgens de de pakbon						

Bestand:	PAKBON.TXT							
DDID:	3085							
Naam:	Aantal declaratiedataset							
Toelichting:	Aantal records dat geleverd wordt in het bestand DECLARATIEDATASET.txt.							
Type	Lengte	Begin	Eind	Patroon	Verplicht	Sleutel	Codetabel	Code org
N	7	132	138		V			
Directe validaties								
Type	Soort	Omschrijving						
BR	ERR	3085 Aantal declaratiedataset < 0						
M	ERR	3085 Aantal declaratiedataset is niet gevuld						
S	ERR	3085 Aantal declaratiedataset bevat geen numerieke waarde						
Gerelateerde validaties								
Type	Soort	Omschrijving						
V	ERR	Aantal records in DECLARATIEDATASET.txt is ongelijk aan 3085 Aantal declaratiedataset volgens de pakbon						

Bestand:	PAKBON.TXT							
DDID:	3086							
Naam:	Aantal subtraject							
Toelichting:	Aantal records dat geleverd wordt in het bestand SUBTRAJECT.txt.							
Type	Lengte	Begin	Eind	Patroon	Verplicht	Sleutel	Codetabel	Code org
N	7	139	145		V			
Directe validaties								
Type	Soort	Omschrijving						
BR	ERR	3086 Aantal subtraject < 0						
M	ERR	3086 Aantal subtraject is niet gevuld						
S	ERR	3086 Aantal subtraject bevat geen numerieke waarde						
Gerelateerde validaties								
Type	Soort	Omschrijving						
V	ERR	Aantal records in SUBTRAJECT.txt is ongelijk aan 3086 Aantal subtraject volgens de pakbon						

Bestand:	PAKBON.TXT							
DDID:	3087							
Naam:	Aantal honorarium							
Toelichting:	Aantal records dat geleverd wordt in het bestand HONORARIUM.txt.							
Type	Lengte	Begin	Eind	Patroon	Verplicht	Sleutel	Codetabel	Code org
N	7	146	152		V			
Directe validaties								
Type	Soort	Omschrijving						
BR	ERR	3087 Aantal honorarium < 0						
M	ERR	3087 Aantal honorarium is niet gevuld						
S	ERR	3087 Aantal honorarium bevat geen numerieke waarde						
Gerelateerde validaties								
Type	Soort	Omschrijving						
V	ERR	Aantal records in HONORARIUM.txt is ongelijk aan 3087 Aantal honorarium volgens de pakbon						

Bestand:	PAKBON.TXT							
DDID:	3088							
Naam:	Aantal geleverd zorgprofiel							
Toelichting:	Aantal records dat geleverd wordt in het bestand GELEVERD_ZORGPROFIEL.txt.							
Type	Lengte	Begin	Eind	Patroon	Verplicht	Sleutel	Codetabel	Code org
N	7	153	159		V			
Directe validaties								
Type	Soort	Omschrijving						
BR	ERR	3088 Aantal geleverd zorgprofiel < 0						
M	ERR	3088 Aantal geleverd zorgprofiel is niet gevuld						
S	ERR	3088 Aantal geleverd zorgprofiel bevat geen numerieke waarde						
Gerelateerde validaties								
Type	Soort	Omschrijving						
V	ERR	Aantal records in GELEVERD_ZORGPROFIEL.txt is ongelijk aan 3088 Aantal geleverd zorgprofiel volgens de pakbon						

Bestand:	PAKBON.TXT							
DDID:	3089							
Naam:	Aantal nevendiagnose							
Toelichting:	Aantal records dat geleverd wordt in het bestand NEVENDIAGNOSE.txt.							
Type	Lengte	Begin	Eind	Patroon	Verplicht	Sleutel	Codetabel	Code org
N	7	160	166		V			
Directe validaties								
Type	Soort	Omschrijving						
BR	ERR	3089 Aantal nevendiagnose < 0						
M	ERR	3089 Aantal nevendiagnose is niet gevuld						
S	ERR	3089 Aantal nevendiagnose bevat geen numerieke waarde						
Gerelateerde validaties								
Type	Soort	Omschrijving						
V	ERR	Aantal records in NEVENDIAGNOSE.txt is ongelijk aan 3089 Aantal nevendiagnose volgens de pakbon						

Bestand:	PAKBON.TXT							
DDID:	3090							
Naam:	Aantal overige verrichting							
Toelichting:	Aantal records dat geleverd wordt in het bestand OVERIGE_VERRICHTING.txt.							
Type	Lengte	Begin	Eind	Patroon	Verplicht	Sleutel	Codetabel	Code org
N	7	167	173		V			
Directe validaties								
Type	Soort	Omschrijving						
BR	ERR	3090 Aantal overige verrichting < 0						
M	ERR	3090 Aantal overige verrichting is niet gevuld						
S	ERR	3090 Aantal overige verrichting bevat geen numerieke waarde						
Gerelateerde validaties								
Type	Soort	Omschrijving						
V	ERR	Aantal records in OVERIGE_VERRICHTING.txt is ongelijk aan 3090 Aantal overige verrichting volgens de pakbon						

Bestand:	PAKBON.TXT							
DDID:	3091							
Naam:	Gebruikersnaam							
Toelichting:	De gebruikersnaam die is afgegeven door DIS.							
Type	Lengte	Begin	Eind	Patroon	Verplicht	Sleutel	Codetabel	Code org
AN	14	174	187		V			DIS
Directe validaties								
Type	Soort	Omschrijving						
M	ERR	3091 Gebruikersnaam DIS is niet gevuld						

Bestand:	PAKBON.TXT							
DDID:	3209							
Naam:	Kamer van Koophandelnummer							
Toelichting:	KvK-nummer waaronder de instelling of zorgverlener staat geregistreerd.							
Type	Lengte	Begin	Eind	Patroon	Verplicht	Sleutel	Codetabel	Code org
AN	8	188	195		O			

Bestand:	**PAKBON.TXT**
DDID:	4144
Naam:	Peildatum
Toelichting:	Peildatum van het aangeleverde OHW. Bij het aanmaken van de OHW set wordt een peildatum gebruikt. Voorbeeld: een zorgaanbieder die wacht tot 15 mei met het maken van een OHW dataset per 1 mei, vult hier deze laatste datum in.

Type	Lengte	Begin	Eind	Patroon	Verplicht	Sleutel	Codetabel	Code org
D	8	196	203	YYYYMMDD	O			

Directe validaties

Type	Soort	Omschrijving
S	WRN	4144 Peildatum bevat een voor DIS ongeldige datum

6. Specificatie van retourbericht (DIS-Zorginstelling)

Het retourbericht bevat per aangeleverde declaratiedataset dezelfde informatie items als de landelijke VECOZO declaratie grouper. Deze zijn verzameld in één .txt bestand met een kommagescheiden opmaak. Het retourbericht wordt beschikbaar gesteld op het portaal op het besloten deel van de website van VECOZO (www.vecozo.nl).

6.1 Opbouw retourbericht

6.1.1 Naamgeving

Het retourbericht heeft de volgende naamgeving:

Bestand	
Bestandsnaam	[Bestandsnaam oorspronkelijke bestand]_**DRS**_<datum aanmaak>_<tijd aanmaak>_<runnummer>.**txt**
Formaat bestandsnaam	[Bestandsnaam oorspronkelijke bestand]_DRS_eejjmmdd_hhmm_[0….0].txt waarbij:
	Extra toelichting De basis voor de naamgeving van de retourlevering is de naam van het aangeleverde ZIP-bestand, zodat deze 1-op-1 herkend kan worden bij (de software van) de zorginstelling. Deze naam wordt aangevuld met : - "DRS", wat duidelijk maakt dat het een DeclaratieResultsSet betreft, - een datum en tijd stempel voor het moment van verwerking - het runnummer waaronder het bij VECOZO verwerkt is

6.1.2 Algemene richtlijnen van het bestand

Het bestand is volgens de volgende richtlijnen opgesteld:

- De gegevens worden in een tekstbestand (.txt) uitgeleverd (ASCII; ISO 8859-1);
- De velden zijn gescheiden met een semicolon (;)
- Het bestand bevat een kopregel
- Elke regel in het bestand is een record
- Elke regel wordt afgesloten met een CR/LF;

6.1.3 Velddefinitie

Record types

In het datamodel van een DRS-bericht komen vier entiteiten voor. Deze worden in het retourbericht onderscheiden door het gebruik van een veld record type. Hieraan worden de waarden zoals in onderstaande tabel toegekend aan de verschillende entiteiten[3]. Een extra entiteit die teruggekoppeld kan worden zijn validaties (recordtype 5). Hierin worden validatiemeldingen opgenomen die normaal in een apart bestand worden uitgeleverd.

[3] Zie het DRS-outputmodel van de grouper in de ImplementatiehandleidingHL7v3-DBCGrouperv2.01

Recordtype	Entiteit
1	Declaratieresultset
2	Zorgproductdeclaratie
3	ZA_Declaratie
4	Melding
5	Validatie

Kopregel

De kopregel bevat de volgende tekst:

RUNNUMMER;VELD_TYPE;ENTITEIT;DECLARATIERESULTSETNUMMER;ID;KOLOM_A;KOLOM_B;KOLOM_C;KOLOM_D,KOLOM_E,KOLOM_F;KOLOM_G;KOLOM_H;KOLOM_I;KOLOM_J;KOLOM_K

Record invulling

In de onderstaande tabel is weergegeven hoe de velden zoals gedefinieerd in de kopregel worden ingevuld:

Veld \ recordtype	Type 1	Type 2	Type 3	Type 4	Type 5
RUNNUMMER	Runnummer	Runnummer	Runnummer	Runnummer	Runnummer
VELD_TYPE	1	2	3	4	5
ENTITEIT	'Declaratieresultset'	'Zorgproductdeclaratie'	'ZA_Declaratie'	'Melding'	'Validatie'
DECLARATIE RESULTSETNUMMER	DRS nummer	DRS nummer waartoe het behoort	DRS nummer waartoe het behoort	DRS nummer waartoe het behoort	<<leeg>>
ID	DDS nummer	Subtrajectnummer	Zorgactiviteit-nummer	Melding ID	Identificatie-nummer behorend bij kolom_A[4]
KOLOM_A	ZPZAHashtotal DIS (leeg)	Zorgproductcode	Declaratiecode	Meldingsoort	Bestand waarvoor validatie geldt (entiteit)[5]
KOLOM_B	ZPZAHashversie DIS (leeg)	Declaratiecode	ZAHashtotal ZV	Meldingcode	Omschrijving Validatie-melding
KOLOM_C	CertificaatVersie Hash	AanspraakZVW toegepast	ZAHashversie ZV	Melding omschrijving	Attribuut waarvoor validatie geldt
KOLOM_D	Tabelset versie	ZA met machtiging in profiel			Attribuutwaarde
KOLOM_E	Grouperversie	Oranje ZA in profiel			Fouttype
KOLOM_F		Zorgactiviteit vertaling toegepast			
KOLOM_G		* Setting reservering 1			
KOLOM_H		* Setting reservering 2			
KOLOM_I		* Setting reservering 3			
KOLOM_J		ZPHashtotal ZV			
KOLOM_K		ZPHashversie ZV			

* Setting reserveringen: Er is een aantal reserveringen voor settingvelden vanuit de grouper.

[4] Dit betreft de PK (indien aanwezig) van het bestand in de kolom KOLOM_A

[5] Dit kan 1 van de 9 bestanden zijn die in de ZIP-file worden aangeleverd.

Record type 1 - Declaratieresultset

Kolom in outputbestand	Veldinvulling	Type	Verw. lengte	Max lengte
RUNNUMMER	RUNNUMMER	N	6	11
VELD_TYPE	VELD_TYPE	N	1	3
ENTITEIT	ENTITEIT	AN		2000
DECLARATIERESULTSETNUMMER	DECLARATIERESULTSETNUMMER	AN	40	40
ID	DDS NUMMER	AN		40
KOLOM_A	ZPZAHASHTOTAL DIS (LEEG)	AN	0	0
KOLOM_B	ZPZAHASHVERSIE DIS (LEEG)	AN	0	0
KOLOM_C	CERTIFICAATVERSIE HASH	N	1	3
KOLOM_D	TABELSET VERSIE	AN	8	12
KOLOM_E	GROUPERVERSIE	AN	8	10
KOLOM_F	<<leeg>>			
KOLOM_G	<<leeg>>			
KOLOM_H	<<leeg>>			
KOLOM_I	<<leeg>>			
KOLOM_J	<<leeg>>			
KOLOM_K	<<leeg>>			

Record type 2 – Zorgproductdeclaratie

Kolom in outputbestand	Veld	Type	Verw. lengte	Max lengte
RUNNUMMER	RUNNUMMER	N	6	11
VELD_TYPE	VELD_TYPE	N	1	3
ENTITEIT	ENTITEIT	AN		2000
DECLARATIERESULTSETNUMMER	DECLARATIERESULTSETNUMMER	AN	40	40
ID	SUBTRAJECTNUMMER	AN		15
KOLOM_A	ZORGPRODUCTCODE	AN		9
KOLOM_B	DECLARATIECODE	AN		10
KOLOM_C	AANSPRAAKZVW TOEGEPAST	AN		1
KOLOM_D	ZA MET MACHTIGING IN PROFIEL	AN		1
KOLOM_E	ORANJE ZA IN PROFIEL	AN		1
KOLOM_F	ZORGACTIVITEIT VERTALING TOEGEPAST	AN		1
KOLOM_G	* SETTING RESERVERING 1	AN		1

	KOLOM_H	* SETTING RESERVERING 2	AN		1
	KOLOM_I	* SETTING RESERVERING 3	AN		1
	KOLOM_J	ZPHASHTOTAL ZV	AN	+/- 350	2000
	KOLOM_K	ZPHASHVERSIE ZV	AN	8	10
Record type 3 - ZA_Declaratie					
	Kolom in outputbestand	**Veld**	**Type**	**Verw. lengte**	**Max lengte**
	RUNNUMMER	RUNNUMMER	N	6	11
	VELD_TYPE	VELD_TYPE	N	1	3
	ENTITEIT	ENTITEIT	AN		2000
	DECLARATIERESULTSETNUMMER	DECLARATIERESULTSETNUMMER	AN	40	40
	ID	ZORGACTIVITEITNUMMER	AN		15
	KOLOM_A	DECLARATIECODE	AN		10
	KOLOM_B	ZAHASHTOTAL ZV	AN	+/- 350	2000
	KOLOM_C	ZAHASHVERSIE ZV	AN	8	10
	KOLOM_D				
	KOLOM_E				
	KOLOM_F				
	KOLOM_G				
	KOLOM_H				
	KOLOM_I				
	KOLOM_J				
	KOLOM_K				

Record type 4 – Melding				
Kolom in outputbestand	**Veld**	**Type**	**Verw. lengte**	**Max lengte**
RUNNUMMER	RUNNUMMER	N	6	11
VELD_TYPE	VELD_TYPE	N	1	3
ENTITEIT	ENTITEIT	AN		2000
DECLARATIERESULTSETNUMMER	DECLARATIERESULTSETNUMMER	AN	40	40
ID	MELDING ID	AN		15
KOLOM_A	MELDINGSOORT	AN	1	1
KOLOM_B	MELDINGCODE	AN	12	12
KOLOM_C	MELDING OMSCHRIJVING	AN		200
KOLOM_D				
KOLOM_E				
KOLOM_F				
KOLOM_G				
KOLOM_H				
KOLOM_I				
KOLOM_J				
KOLOM_K				

Record type 5 - Validatie				
Kolom in outputbestand	**Veld**	**Type**	**Verw. lengte**	**Max lengte**
RUNNUMMER	RUNNUMMER	N	6	11
VELD_TYPE	VELD_TYPE	N	1	3
ENTITEIT	ENTITEIT	AN		2000
DECLARATIERESULTSETNUMMER	<<leeg>>			
ID	IDENTIFICATIENUMMER	AN		200
KOLOM_A	BESTAND WAAR VALIDATIE VOOR GELDT (ENTITEIT)	AN		40
KOLOM_B	OMSCHRIJVING VALIDATIEMELDING	AN		240
KOLOM_C	ATTRIBUUT WAAR VALIDATIE VOOR GELDT	AN		200
KOLOM_D	ATTRIBUUTWAARDE	AN		240
KOLOM_E	FOUTTYPE	AN	3	3
KOLOM_F				
KOLOM_G				

	KOLOM_H				
	KOLOM_I				
	KOLOM_J				
	KOLOM_K				